NORD-NORSK SJAKK

Nr. 8-9 November/Desember 1979 Kr.10.00

Fair Play kontra regler

Det er ikke å komme fra at disse to momenter ofte gjør livet surt for en sjakkspiller, men dessverre også ganske ofte for samtlige turneringsdeltagere.

Undertegnede er av den typen som får «hætta» når premieutdeling med påfølgende avreise for størstedelen av deltagerne blir forsinket fordi at enkelte sjakkparti ikke blir avgjort i rimelig tid.

Pussig nok er det alltid uvesentlige partier som drøyes ut. Uvesentlig i den forstand at de ikke influerer på toppresultatene. Samtidig har de fleste en tendens til å være for firkantet også.

Hovedpoenget for disse «sliterne» synes å være at: «Det går an å gjøre feil i vunnet stilling slik at det blir remis». Eller. «Det er fullt mulig at motstanderen gjør en feil i denne remisstilling slik at jeg vinner».

Så sant så sant. Det kan skje så mangt når tidsnøden er over for de beste og det hele løser seg opp i litt opprømt stemning for seierherrene med påfølgende analyse sammen med sin slagne motstander. Lynsjakkspillerne er alltid ustoppelig i slike stunder og anser turneringen som over. Det samme gjør arrangørene som begynner å rydde og stelle i stand til premieutdeling og det endelige oppbrudd som så alikevel kommer senere enn tidligere beregnet.

I denne situasjonen er det så at «den firkantede sjakkspiller» pukker på sin rett til å spille så lenge det behager han.

Det er klart at sjansene er der for den som mestrer forholdene best, men er det fair overfor sin motstander? Moralen blant disse «firkantede» synes å være at: «Det jeg ikke klarte når forholdene var like, det skal jeg forsøke å ta igjen når turneringssluttens bråk begynner».

Dessverre er det ofte den som står til gevinst som får problemet med en utålmodig turneringsledelse. Beklageligvis er det den underlegne som skal profittere på en «hederlig» remis.

Det er synd det skal være slik, men vi kommer ikke fra at det finnes mange «kjærringer» blant menn.

K. J.

NØRD-NORSK
SJAKK

Postboks 278 · 9601 Hammerfest Tlf. (084) 11 948

Postgiro: 39 86 999
Bankgiro: 7592.20:09341
Årsabonnement: kr. 50.-.
REDAKSJON:
Partired.:
FRANS LARSEN
Layout:
KNUT FAGERHAUG
Forr.fører:
KJELL JOHANNESSEN

Landets to største forlag presenterer nå:
Aschehoug og Gyldendals
STORE NORSKE leksikon

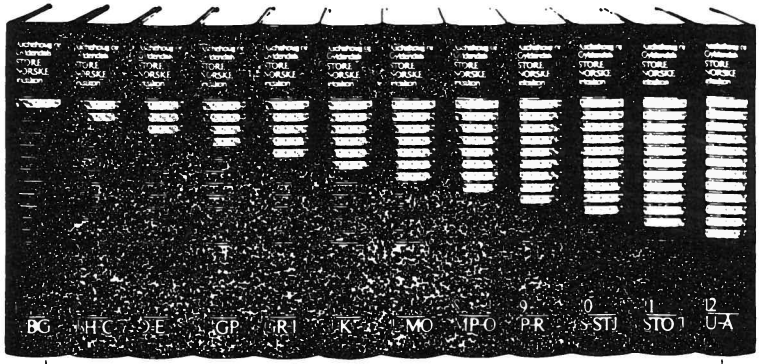

12 praktfulle bind-fylt av det viktigste av menneskets samlede kunnskap

SEND INN BESTILLINGEN IDAG TIL:

Bardufoss Bokhandel

9210 Andselv — Telefon 089-33 054

JA, JEG BESTILLER MED DETTE
Aschehoug og Gyldendals
STORE NORSKE leksikon

12 bind a kr. 315.—. Samlet pris kr. 3.780.-.

Jeg ønsker leksikonet innbundet i
☐ sort helbind
☐ burgunder helbind
☐ Jeg ønsker å betale bindvis
☐ Jeg ønsker å betale i rater

NAVN ..... FØDT / 19
ADRESSE .....
POSTNUMMER ..... POSTSTED .....

Aschehoug og Gyldendals STORE NORSKE leksikon leveres med full prisgaranti i utgivelsestiden, som er fra høsten 1978 til høsten 1980. Det beregnes ikke tillegg for ratebetaling. Fri bytterett for bøker som eventuelt skades under forsendelsen.

Kalotturneringen 1979

Kjell Johannessen

Det er ikke til å komme forbi at vi i Hammerfest Sjakklubb er stolte over å ha skapt denne tradisjonelle storturnering i Nord-Norge.

Selv om klubben er ung av år og kjemisk fri for «gamle» sjakkspillere, så vil vi med rette kunne påstå at vi har skapt noe som samtlige andre klubber med langt, langt større medlemsmasse, tradisjoner og erfaring ikke har klart, nemlig å arrangere en årviss turnering av toppklasse.

I motsetning til mange andre klubber er vi av den formening at vi må stille med skikkelige premier og betingelser dersom vi skal få god internasjonal deltagelse. Beviset for dette synes vi å ha fått i og med at utlendingene nærmest står i kø for å få invitasjon. Langt flere ville denne gang ha møtt frem dersom vi ikke i siste liten hadde vært nødt til å utsette turneringen en uke. Dette gjelder selvsagt også for noen av våre klubber også. Det bør nevnes at Narvik Sjakklubb hadde utsatt sitt årsmøte pga. turneringen, med forskyvningen ble det likevel kollisjon. Det samme var tilfelle for Kirkenes Sjakklubb som skulle ha besøk av vennskapsklubben i Rovaniemi. Alt i alt må vi si oss fornøyd med deltagelsen omstendighetene tatt i betraktning.

IGM Heikki Westerinen vinner av Kalotturneringen 1979.

Hva vi imidlertid ikke finner forståelig er den totale mangel på deltagere sørfra. Det må være noe fundamentalt galt et sted når selv middels gode juniorspillere takker nei til en slik turnering. Gratis reise og opphold med gode utsikter til en skikkelig pengepremie burde etter vår mening vært attraktivt nok.

Våre toppspillere har vi

1.	Heikki Westerinen, Finland	+27	+26	+5	=7	=4	+2	+8	6.0
2.	Christer Niklasson, Sverige	+14	+38	+10	+13	+7	-1	+4	6.0
3.	Arnold Andreassen, Tromsø	+15	+43	-7	=9	+14	+21	+11	5.5
4.	Yrjö Rantanen, Finland	+18	+21	+13	=8	=1	+9	-2	5.0
5.	Terje W. Larsen, Honningsvåg	+12	+17	-1	-10	+26	+13	+16	5.0
6.	Tor K. Schølseth, Kirkenes	+36	-7	+43	+35	=8	=10	+14	5.0
7.	Johannes Høie, Tromsø	+20	+6	+3	=1	-2	-8	+21	4.5
8.	Aleks Semakoff, Grane	+37	=9	+35	=4	=6	+7	-1	4.5
9.	Stein Jensen, Harstad	+24	=8	+11	=3	+28	-4	=10	4.5
10.	Jan S. Berglund, Hammerfest	+30	+34	-2	+5	=21	=6	=9	4.5
11.	Roy Evensen, Harstad	=28	+25	-9	+23	+12	+22	-3	4.5
12.	Kjell M. Karlstad, Hammerfest	-5	+33	=23	+29	-11	+27	+22	4.5
13.	Jaakko Juntunen, Finland	+29	+19	-4	-2	+35	-5	+28	4.0
14.	Idar Sørensen, Mehamn	-2	+42	+30	+24	-3	+28	-6	4.0
15.	Martin Schølseth, Kirkenes	-3	=16	+25	+43	-22	=23	+26	4.0
16.	Jan Bj. Rambø, Harstad	-43	=15	=22	+37	+24	+17	-5	4.0
17.	Bengt Eriksen, Kirkenes	+33	-5	-26	+19	+38	-16	+27	4.0
18.	Steinar Mathisen, Alta	-4	+39	=29	-22	+31	+30	=20	4.0
19.	Paul Risvaag, Hammerfest	+40	-13	-21	-17	+37	+32	+29	4.0
20.	Karl J. Knudsen, Øksfjord	-7	=36	-37	+40	+43	+35	=18	4.0
21.	Børge Svanholm, Hammerfest	+39	-4	+19	+26	=10	-3	-7	3.5
22.	Tor G. Nilssen, Hammerfest	-32	+41	=16	+18	+15	-11	-12	3.5
23.	Alf O. Berglund, Hammerfest	-26	+27	=12	-11	+34	=15	=24	3.5
24.	Tor Anstad, Tromsø	-9	+37	+31	-14	-16	+39	=23	3.5
25.	Nils M. Aslaksen, Alta	=31	-11	-15	+36	-30	+37	+38	3.5
26.	Nils Grotnes, Tromsø	+23	-1	+17	-21	-5	+38	-15	3.0
27.	Tor E. Dahl, Øksfjord	-1	-23	+36	+33	+39	-12	-17	3.0
28.	Kjetil Jacobsen, Tromsø	=11	=31	+32	+38	-9	-14	-13	3.0
29.	Arnt Pettersen, Øksfjord	-13	+40	=18	-12	=32	+33	-19	3.0
30.	Tor-G. Bang Larsen, Hammerfest	-10	+44	-14	=31	+25	-18	=34	3.0
31.	Morten Andresen, Tromsø	=25	=28	-24	=30	-18	+43	=35	3.0
32.	Olaf Rymoen, Honningsvåg	+22	-35	-28	=34	=29	-19	+39	3.0
33.	Tor A. Paulsen, Hammerfest	-17	-12	+40	-27	+42	-29	+41	3.0
34.	Trond Walseth, Alta	+44	-10	-38	=32	-23	+41	=30	3.0
35.	Alf K. Veien, Hammerfest	+41	+32	-8	-6	-13	-20	=31	2.5
36.	Stein E. Wang, Øksfjord	-6	=20	-27	+25	-41	+44	+40	2.5
37.	Karl P. Jernberg, Tromsø	-8	-24	+20	-16	-19	-25	+43	2.0
38.	Trond Romsdal, Alta	+42	-2	+34	-28	-17	-26	-25	2.0
39.	Jan I. Thomassen, Hammerfest	-21	-18	+44	+42	-27	-24	-32	2.0
40.	Stål Heggelund, Hammerfest	-19	-29	-33	-20	+44	+42	-36	2.0
41.	Einar Roe, Hammerfest	-35	-22	-42	+44	+36	-34	-33	2.0
42.	Øystein Olsen, Hammerfest	-38	-14	+41	-39	-33	-40	+44	2.0
43.	Roald Storslett, Tromsø	+16	-3	-6	-15	-20	-31	-37	1.0
44.	Per S. Larsen, Hammerfest	-34	-30	-39	-41	-40	-36	-42	0.0

egentlig sluttet å vente deltagelse fra. Slike spillere ville med normal innsats være garantert en skikkelig pengepremie, men det ser altså ut til at det bare er våre sjakkvenner fra nabolandene som ser det på den måten. Nå ja, til lags åt alle kan ingen gjæra.

Imidlertid er det hevet over tvil at de som kommer til turneringen alltid synes å sette pris på å møte sine utenlandske venner både på de 64 felter, men også i «salongen» mellom slagene.

Tradisjonen har vært at turneringens deltagere har vært innkvartert på skoleinternat i Rypefjord, men i år lot dette seg dessverre ikke gjøre pga. forskjellige omstendigheter. Problemet med overnatting og forpleining ble derfor det største problemet, men må sies å ha blitt løst på en tilfredsstillende måte. Formann Kyrre Markussen viste sin klasse med å få lånt et helt hybelhus fra Findus. Spillelokalet var det også lite å utsette på når vi ser bort fra litt «Finduslukt».

Atl i alt var det bare lovord å høre, og utlendingene har igjen lovet å stille opp når neste arrangement går av stabelen. Det mest fantastiske er kanskje at russerne også vil møte opp! Vi håper derfor at klubbene allerede nå belager seg på en skikkelig deltagelse i tidenes største Kalotturnering arrangert i 1980.

Så over til det rent sjakklige.

Stormester Heikki Westerinen er for oss en sikker deltager og like sikkert er det at han alltid må finne seg i å stille som favoritt.

Nå har ikke den gode Heikki vært like heldig bestandig. Grunnene har vært så mange til dette. Han må alltid regne med at våre gutter prøver å overgå seg selv når han stiller opp, og det medfører alltid en større belastning for han. Våre tidligere 6-runders Monrad med stort deltagerantall medfører selvsagt at lotteriloven også gjør seg gjeldende i hans tilfelle. For det tredje har vi bedt han om å se på turneringen som en ren PR-turnering der vi ikke har det minste imot at en av våre nord-norske gutter får seg en remis. Nå ja, hovedgrunnen er muligens mere jordnær. Det er et faktum at enkelte personer (av hensyn til meg selv nevnes her ikke navn) har sett det som sin soleklare plikt å drøye det sosiale samvær til langt ut i de små timer, og den tidligere omtalte stormester er altfor høflig til å være noen «Spielverderber.»

I år var det anderledes på mange måter. Turneringen gikk over 7 runder, jeg hadde ikke anledning til å delta i det sosiale samvær, men sist, og ikke minst det, det var noe mere presteisjepreget denne gang. To IM'er var også på plass og det profesjonelle rykte måtte ivaretas. Derfor vant Heikki! Nei, stopp en halv: Man har da visse forpliktelser overfor sine tilhengere, og Heikki stilte denne gang opp med en meget sjarmerende supporter!!

Christer Niklasson er også profesjonell sjakkspiller og er vel egentlig den eneste som kan gjøre Heikki rangen stridig som den mest populære utlending i Norge. Heller ikke hos han er det antydning til «primadonnanykker» og omgjengelig er han som få andre. I tillegg kommer hans høye ambisjonsnivå som for oss nordmenn er mangelvare. Profesjonell som han er satt han til langt på natten med sine forberedelser i Kongeindisk mot Heikki. Han regnet med denne åpningen. Nå var det bare det at Heikki kunne berette: «Jag visst at Christer förberette sig på Kungsindisk, men jag spelade inte löparen till g7 som man gör i dom moderna versjonen. Jag spelade et slags Gamalindisk med löparen till e7, och sen började jag stå lite bättre.» Christer måtte altså finne seg i å bli nummer to, men på samme poengsum.

Arnold Andreassen må sies å ha hatt litt av en flaks denne gangen, men la nå ikke det ta glansen fullstendig av den fine tredjeplassen. Vel nok var han turneringens «Monrad-fantom», men man skal nå tross alt slå sine motstandere for å få 5.5 poeng på 7 runder.

Yrjö Rantanen har deltatt to ganger i Kalotturneringen. I fjor var det unge Jan S. Berglund som satte en stopper for en feit pengepremie. I år var det «söta bror» som i et knallparti satte en stopper for innblanding i teten. Det skulle forundre oss meget om Yrjö uteblir til neste år. Den finske sisu forlanger hevn.

Av våre utmerket Terje W. Larsen seg med en fin plassering. T. K. Schølseth vet vi er på vei oppover. Det samme er naturlig å si om Jan S. Berglund. Størst fremgang fra sist hadde så avgjort Idar Sørensen fra Mehamn. Jumboplassen fra i fjor ble i år skiftet ut med en 14. plass og hele 4 poeng i dette storfine selskap!

Skuffende var det at Roy Evensen ikke «sto distansen helt ut.» Egentlig burde han vel vært å finne mange plasser høyere på lista denne gang. Stein Jensen er litt for «pysete» spillestyrken tatt i betraktning.

De øvrige betraktninger overlates til selvstudium av resultatlisten.

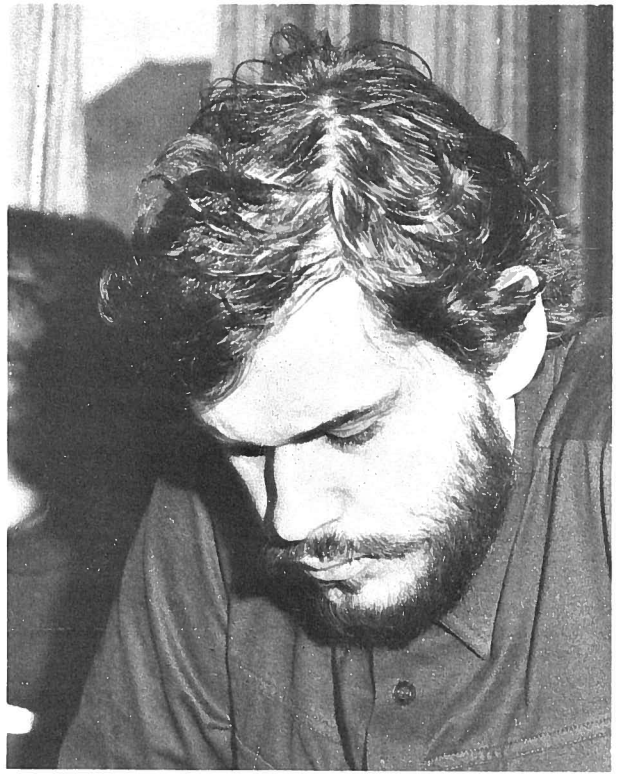

IM Krister Niklasson ble en god nr. 2.

GAMMELINDISK

Hvit: Christer Niklasson Sverige.
Sort: Heikki Westerinen Finland.

1. d4, Sf6. 2. c4, d6. 3. Sc3, Sbd7. 4. Sf3, e5. 5. g3

Då jag var säker att Niklasson hade mycket gott förberett mej att möta min Kungsindisk, väljde jag i det här viktiga partiet Gammelindisk, som jag har någon gång prövat av taktiskt skäl. Nu kan vit också kämpa om öppningsfördel med 5. Lg5, t. ex. med följden 5. -Le7. 6. e3, c6. 7. Dc2, 0-0. 8. Ld3, Te8. 9. 0-0, h6. 10. Lh4, Sh5. 11. Lg3, Sxg3. 12. hxg3, Dc7. 13. Lf5.

5. -c6. 6. Lg2, Le7

Det ser nöjligt ut att spela 6. -e4. 7. Sh4, d5, men en sådan framryckning kan bli farlig pga. svarts dårliga utväckling.

7. 0-0, 0-0. 8. e4.

Partiet Keene-Westerinen, Mannheim 1975, fortsattes 8. Dc2!, Tb8. 9. b3, Te8. 10. c5!, exd4. 11. cxd6, Lxd6. 12. Sxd4, Sc5. 13. Lb2, Le5. 14. Sf3, Ld6. 15. Tad1 med vits fördel.

8. -a6. 9. d5?

Stängandet av centrum befrämjar svart, somf år nu ett kräftigt initiativ på damflygeln. I dessa varianter står svarts kungslöpare bättre på e7 än på g7, då diagonalen g7/a1 är stängd, men löparmanöveren e7-d8-b6 kan ha en betydelse. Bättre var 9. h3, t. ex. med följden 9. -b5. 10. c5!?, dxc5. 11. dxe5 och ställningen är oklar.

9. -cxd5. 10. cxd5, b5. 11. Se1, b4. 12. Sa4, a5. 13. Sd3, Sb6. 14. Sxb6, Dxb6. 15. Le3, Db8.

Med detta drag avvisade jag vits remistillbjud. Jag hade att vinna för att ernå Niklasson, som hade fem poäng av fem ronder då jag hade redan spelat två remier. Jeg var också objektivt sett nöjd med min ställning. Om 15. -Db5 spelar vit 16. a4. Om vit nu spelar 16. h3 planerade jag att fortsätta med 16. -ld8.

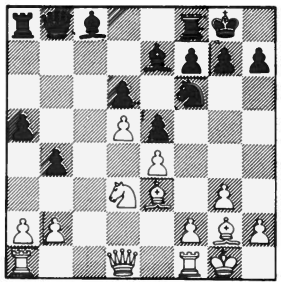

16. Tc1, Sg4. 17. Ld2, Db5. 18. De2, f5. 19. f3, Sf6.

Naturligtvis inte 19. -Sxh2 pga. 20. Txc8.

20. Le3, La6. 21. Tfd1, fxe4. 22. fxe4, Tac8. 23. Txc8, Txc8. 24. g4?

För farligt, särskilt i tidsnöd. Vit borde ha försökt 24. Dd2.

24. -Dc4. 25. Tc1

andra fortsättningar är lika dåliga: 25. g5, Sxe4. 26. Tc1, Sc3 eller 25. b3, Dc2.

25. -Dxa2. 26. Txc8+, Lxc8. 27. g5, Db1+. 28. Df1, Dxf1+. 29. Kxf1, Sg4. 30. Lb6, La6. 31. Ke2, a4. 32. Oppgitt.

(Komm. av GM Heikki Westerinen).

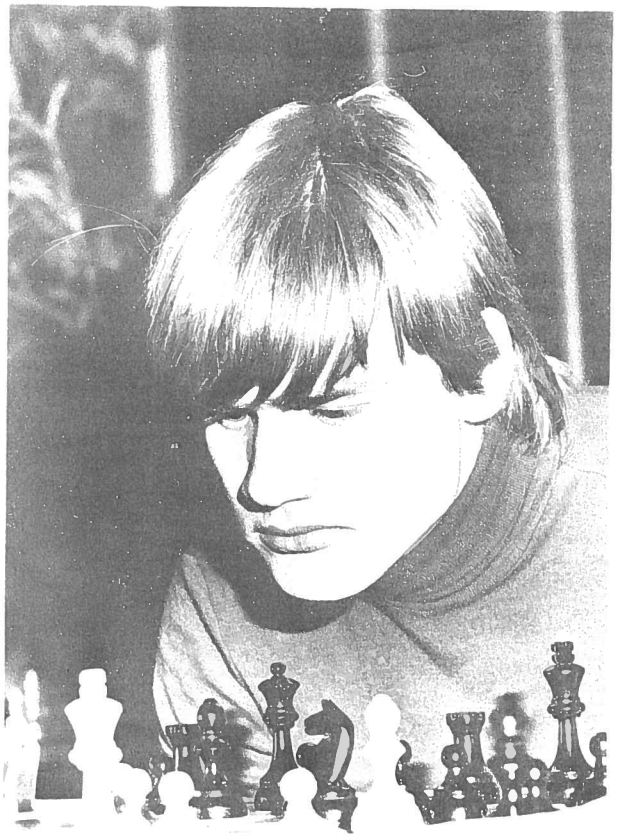

IM Yrjö Rantanen har ennå til gode å vinne i Hammerfest.

SICILIANSK

Hvit: Yrjö Rantanen, Finland.
Sort: Christer Niklasson Sverige.

1. e4, c5. 2. Sf3, e6. 3. d4, cxd4. 4. Sxd4, Sc6. 5. Sc3, a6. 6. Le2

En liten överraskning för mig. Yrjö har en specialvariant mot Sicilianskt som består i att så snabbt som möjligt spela f4 och Sf3 för att i mittspelet stöta med e5 och komma till kungsangrepp. Efter 6. f4 hade jag planerat nyheten 6. -d5!? som såvitt jag vet inte finns i teorin och heller aldrig spelats. En av idéerna är att utnyttja att vit spelat f4 så tidligt och därmed inte har möjligheten Lg5 när svart utvecklar springaren till f6 efter 7. exd5, exd5. I korthet tre varianter.

A.
7. e5, Sxd4! 8. Dxd4, Dc7. 9. Le3, Se7 = +.

B.
7. exd5, exd5. 8. Le2, Sf6 och svart har bekvämt spel pga. vits tidiga f4.

C.
7. Sxc6, bxc6. 8. Ld3, Sf6 = .

Innan man till fullo kan bedöma dragets värde måste det givetvis prövas i praktiskt spel. Något som jag alltså hoppas få göra den närmaste tiden.

6. -Dc7. 7. 0-0, Sf6. 8. Le3, d6. 9. f4, Le7. 10. De1, 0-0.

Här är den välkända avlastningsmanöveren 10. -Sxd4 följt av e5 för tidig d, svarts ännu inte rockerat. Man ser: 10. -Sxd4. 11. Lxd4, e5. 12. fxe5, dxe5. 13. Dg3, Lc5. 14. Lxc5, Dxc5+. 15. Kh1 med något bättre spel för vit då svart inte har n ågot bekvämt sätt att gardera g7. (15. -0-0?. 16. Txf6).

11. Kh1(!)

Detta tror jag är det mest exakta i denne välkända ställning då vit ännu inte bestämmer om damen ska spelas till g3 eller h4. Kungsdraget förhindrar också 11. -Sxd4 följt av e5 då e5-bonden kommer i slag efter 12. Lxd4, e5? 13. fxe5, dxe5. 14. Dg3.

I 5:e ronden spalade Johannes Høie 11. Dg3 mot mig: 11. -Sxd4. 12. Lxd4, b5. 13. a3, Lb7. 14. Tae1, Lc6 och vi har kommit fram till en av de viktigaste ställningarna i Sicilianskt, den såkallade Scheveningen-varianten.

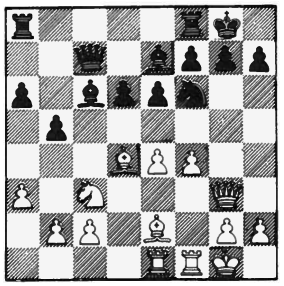

Bondestrukturen f4 och e4 mot e6 och d6 ger tilsammans med den halvöppna c-linjen mittspelet en mycket komplicerad karaktär då en vit framryckning med e5 eller f5 i varje moment måste analyseras. Mest exakt är nu förmodligen 15. Kh1 och mitt parti mot den isländske mästaren Arnason måste betraktas som något av en huvudvariant: 15. Kh1, Tac8! (Jag har också prövat 15. -Db7, 15. Db7, Tfd8 men tornet tycks stå bäst på c8). — 15. Ld3, e5!. 16. fxe5, Sh5. 17. Dh3, dxe5. 18. Sd5 (18. Dxh5, exd4. 19. Sd5, Lxd5. 20. exd5, g6=), Lxd5. 19. Lxe5!, Dxe5. 20. exd5, Dg5!. 21. Lxh7+!, Kh8!. 22. Tf5 (22. Txe7, Kxh7!), Dh4!. 23. Dxh4, Lxh4. 24. Txh5, Lxe1. 25. Lf5+ remis.

Johannes spelade 15. Ld3 (i stället för 15. Kh1) delvis av ppsykologiska skäl. Vi visste båda att 15. -e5!. 16. fxe5, Sh5. 17. Dh3, dxe5. osv. leder till förflackning och en tämligen död remisställning. Hur stora risker är alltså svart beredd att ta för att kunna spela på vinst?

Med mitt nästa drag försöker jag komplicera spelet och dermed kunne spela på vinst, men det hade kunnat straffa sig! Fortsättningen blev: 15. -Tfd8!?. 16. e5!, dxe5. 17. Lxe5, Da7+(!). (För att hålla e7-löparen garderad samt också ett öga på f7. Så hade inte variat fallet efter det sämre 17. -Db6+). 18. Kh1, g6. 19. f5, Sh5. 20. Dg4, exf5. 21. Lxf5, Sg7. (Svarts omgruppering med Sf6-h5-g7 är mycket typisk för des-

TREKK INNOM

og ta med noe godt hjem!

MAUDE

GATEKJØKKEN

NARVIK
TORVET
Telefon 43 299

sa ställningar, men en viktig skillnad är att **f7-punkten** är svagare än normalt på grund av 15. -Tfd8). 22. Ld3, f5?!

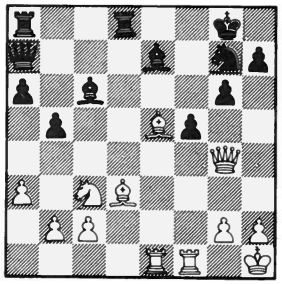

23. De2? Här fanns den sterke möjligheten 23. Lc4+!, Kh8. (23. -bxc4. 24. Dxc4+ och Dxc6). 24. Txf5!, Lxd7. (24. -Dd7. 25. Le6!, Dxe6. 26. Tf8+ + ÷). 25. Tf7! (detta hade jag missat när jag undersökte 23. Lc4+), Lxg4. 26. Lxg7+, Kg8. 27. Lb3 osv. + ÷. Svart måste därför pröva 23. -Kf8 för att undangå omedelbar förlust, men efter t. ex. 24. Dh3, h5. (24. -bxc4. 25. Dxh7 + ÷). 25. Dg3 står vit bättre. Efter 23. De2? fortsatte partiet mot Høie med 23. -Lh4! 24. Td1, Te8. 25. Lc4+, Kh8. 26. Td6, Lxg2+!. 27. Kxg2, bxc4. 28. Tfd1?, Txe5! 0-1. Efter 29. Dxe5 avgör givetvis 29. -Df2+. direkt.

11. -Sxd4.

Möjligt är först 11. -Ld7.

12. Lxd4, b5. 13. e5!?, dxe5. 14. Lxe5, Db6. 15. Ld3, Lb7. 16. Dh4!

Framtvingar h6 som ofta är en mer kännbar försvagning av kungsställningen än g6. Men den svarta ställningen är ändå ganska solid. Pjäserna står harmoniskt med god kontroll av centrumfälden (d5 och e4), a-tornet ska utvecklas till c8 eller d8 varefter flygelbönderna rycker fram. Vits angreppschanser är främst förbunden med framstöten f5 som öppnar linjer mot svarts kung. Jag bedömar ställningen som något bättre för vit + =, men jag trivs i dessa ställningar där svart alltid får motchanser.

16. -h6. 17. Dg3, Sh5(!)

Förmodligen bäst då damen står hotande på g3 (hotar eventuellt Se4). Varken 17. -Tad8? 18. f5! (c7) eller 17. -Tac8?!. 18. f5, exf5. 19. Lxf5, Tc4. 20. b3är tillfredsställande för svart.

18. Dh3, Sf6. 19. Tae1

Då damen nu står på h3 kan 19. f5 besvaras med 19. -b4! Efter partiet nämnde Yrjö att han funderade på den originella idéen 19. Tf3!? för att efter 19. -Lxf3. 20. gxf3!? utnyttja den öppna g-linjen i angreppet. Svart verkar dock ha tillräckliga försvarsresurser efter 20. -Tfd8 följt av Kf8 även om ställningen förblir oklar.

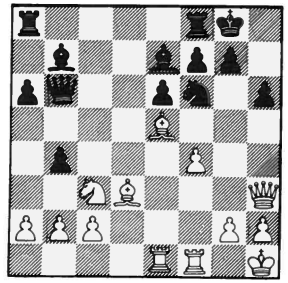

19. -b4. 20. Sa4?!

Här kan springaren lätt komma ur spel, men draget bygger på en konkret variant som dock visar sig inte hålla: 20. -Dc6. 21. Tf3? (detta hade Rantanen planerat), Dxa4. 22. Tg3, Dc6! (22. -Kh8. 23. Txg7!?, Kxg7. 24. Dg3+, Kh8. 25. Dh4, Kg7 leder till remi genom dragupprepning). 23. Le4, (22. Dxh6?, Dxg2+!), Dxe4. 24. Txe4, Lxe4. 25. Dxh6, Lg6 med svart fördel. Naturligare förefaller 20. Se2 eller Sd1 för att föra över springaren til kungsflygeln.

20. -Dc6. 21. b3, Sd7!

Ett nyckeldcrag i försvaret av kugnsflygeln. Svart vill med Lf6 byta av den vita angreppslöparen. Över huvud taget gäller för dessa sicilianska ställningar att det är bra för svart **att byta så många pjäser som möjligt** då slutspelen i regel är fördelaktiga för honom.

22. La1

Som fortsättningen visar hade 22. Lb2 varit bättre.

22. -Lf6. 23. Le4

En paralell till svarts Lf6: vit vill byta av svarts starka angreppslöpare på b7.

23. -Db5. 24. c4

Bättre är kanske 24. Lxb7, Dxb7. 25. Sc5!, Sxc5. 26. Lxf6, Se4! (26. -gxf6?. 27. Dxh6 och Tf3) med ungfär lika spel. Vi undersökte båda denne variant under partiet. Partiet närmar sig nu den punkt där vit i stället för att angripa så hårt skulla ha försökt konsolidera sin ställning.

24. -bxc3 ep. 25. Sxc3, Db4. 26. Lb1?!

Bättre är 26. a3 och chanserna väger jämt. Vit börjar nu få ont om tid.

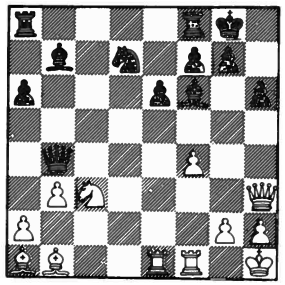

26. -Tfd8!

Både ett angrepps- och försvarsdrag. Svart har nu möjligheten att gardera h7 (efter Dd3) med Sf8. Samtidigt öppnas möjligheten Kf8 om kungsställningen skulle bli hotad. Tornet har flera viktiga inbrytningsfält längs d-linjen: i första hand d2 som angriper vits svagaste punkt g2, men också Td4 kan komma i fråga. Svarts pjäser intar allt mer hotande positioner och det är interessant att lägga märke till att trots avsaknaden av bönder i centrum kontrollerar han med sina pjäser de mest betydelsefulla fälten.

27. Te3, Sc5. 28. Tg3, Kf8. 29. f5?!, e5. 30. Lb2?!

Vit har inte längre någon bra plan att finna och dessutom dålig tid. Men också svart börjar få ont om tid.

30. -Td4.

Svart har nu avgörande fördel och hotar närmest Th4. Först när damen dras, spelas Td2 då g2-bonden på detta sätt blivit än svagare.

31. Dh5, Td2. 32. Lc1?!, Txg2. 33. Txg2, Dxc3. 34. La3, Tc8. 35. De2, Kg8. 36. Lb2, Dh3. 37. b4, Sa4. 38. Le4, Lxe4. 39. Dxe4, Sxb2. 40. Txb2?

I svår tidsnöd, men inte heller 40. Tf3, Tc1+. 41. Tg1, Txg1, Txg1+. 42. Kxg1, Dh5 eller Dh4 hade påverkat resultatet.

40. -Dxf1 matt.

(Komm. av IM Christer Niklasson).

BLOMSTER TIL SJAKKLIVET...

RING 52 150 VI BRINGER

BLOMSTERKJELLER'N

NYBORGVN. 1 — VADSØ

DRONNINGGAMBIT

Hvit: Johannes Høie, Tromsø.
Sort: Arnold Andreassen Tromsø.

1. c4, e6. 2. Sf3, Sf6. 3. Sc3, d5. 4. d4

Høie spiller gjerne Dronninggambit som hvit.

4. -Sbd7. 5. cxd5, exd5. 6. Lf4

I håp om at jeg ikke skulle kunne noe særlig om dette, og det var dessverre riktig!

6. -c6. 7. e3, Da5?!

Den sorte strategien er tvilsom.

8. Sfd2!, Lb4. 9. Dc2, 0-0. 10. Ld3, h6. 11. 0-0, Sh5.

Løperens dominans langs diagonalen er sjenerende og må oppheves.

12. Lg3, Sxg3. 13. hxg3, Sf6. 14. a3, Lxc3. 15. bxc3, Lg4. 16. a4, Dc7. 17. c4, Tfc8.

«Truer» 18. -c5 og tvinger dermed hvit til å låse sentrum. Sorts sentrumsproblemer reduseres, men et eventuelt trykk i b-linja vil kunne bli ubehagerlig for sort.

18. c5, Ld7?!. 19. Sf3!, b5?

Et befrielsesforsøk som

Arnold Andreassen, Tromsø, kom uventet høyt opp i dette selebre selskap. Fikk han mersmak?

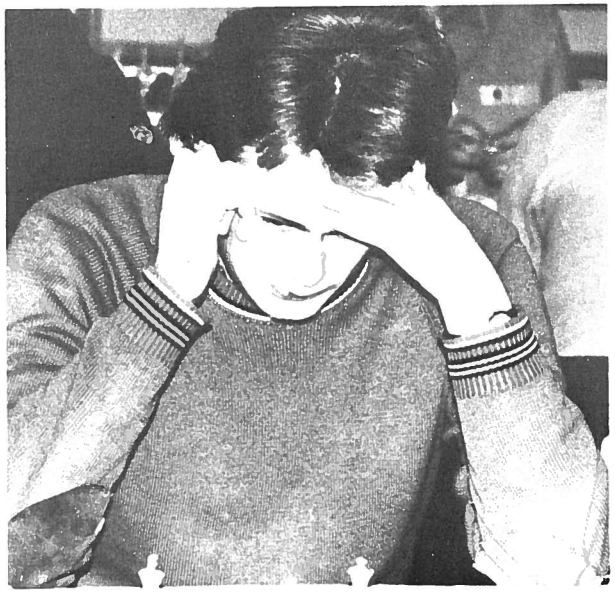

Johannes Høie bærer tydelig preg av harde legestudier. Sjakken kommer litt i bakleksa og godt er det, for sjakk er nå ikke alt her i livet.

bare gjør problemene verre.

20. axb5, cxb5. 21. Ta6, Db7. 22. Tfa1, Tc6. 23. T6a5!, Tc7. 24. Se5, Le8. 25. Db3, Tb8. 26. Db4?

Hvit finner ikke noen vinstplan og gjør et ventetrekk.

26. -Se4.

Med dronning på b3 ville nå kunne fulgt 27. Lxe4, dxe4. 28. d5.

27. Ta6, f6. 28. Sf3, Ld7?

Bedre var 28. -Lc6.

29. Db3!

Truer Lxe4.

29. -Kh8. 30. Txa7, Dxa7. 31. Txa7, Txa7. 32. Dxd5

Hvit setter sin lit til to forbundne fribønder.

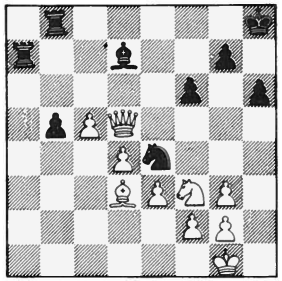

32. -Ta1+?

Etter 32. -Sc3 fulgt av 33. -b4 ville utgangen av partiet trolig vært mer uviss.

33. Lf1!

Dårlig var 33. Kh2?, Sxf2.

33. -Sc3. 34. Dxd7, Se2+?

Bedre motstand ga 34. -Tba8!, men hvit vinner trolig hårfint etter f. eks. 35. Sd2, T8a2. 36. c6!, Txd2. 37. c7, Txf1+. 38. Kh2, Tfxf2. 39. c8D+, Kh7. 40. Df5+.

35. Kh2, Txf1. 36. Da7, Te8. 37. c6, g5?. 38. c7, Tc1. 39. Db8, Tg8. 40. d5, g4. 41. Sh4, oppgitt.

Sort kan ikke få gjort mer på kongefløyen, og hvits d-bonde lar seg ikke stope.

(Komm. av Arnold Andreassen).

Jan S. tapte bare for Niklasson og skuffet ikke.

DRONNINGINDISK

Hvit: Christer Niklasson Sverige.
Sort: Jan S. Berglund, Hammerfest.

1. d4, Sf6. 2. c4, e6. 3. Sf3, b6. 4. a3.

Hvit planlegger å forsterke trykket mot sentrumsfeltene med 5. Sc3 osv. (På øyeblikkelig 4. Sc3 følger selvsagt 4. -Lb4). 4. a3 er et utmerket alternativ til det mer vanlige 4. g3 som lett gir remispreget spill.

4. -Lb7. 5. Sc3, Le7.

Ikke direkte dårlig, men hvit får litt for frie tøyler i sentrum. 5. -d5 er sterkere.

6. d5!, 0-0. 7. e4, Se8.

Også etter 7. -d6 står hvit bedre.

8. Lf4, a5?

Dette har svart ikke tid til. 8. -d6 burde spilles.

9. Le2, d6. 10. dxe6, fxe6. 11. Sd4!, Lc8.

Dessverre det eneste fornuftige. 11. -Dd7? strander på 12. Lg4. Og på 11. -e5? avgjør 12. Se6, Dc8. 13. Sxf8, exf4. 14. Lg4 og springeren unnslipper.

12. Lg3, Lf6. 13. 0-0, Kh8?

Som en konsekvens av 12.

SJAKKSPILL

i meget godt utvalg og til rimelige priser får De hos

v/s Peder Norbye

9001 TROMSØ

-Lf6 ventet man vel snarere 13. -Lxd4 for å avlaste feltet e6.

14. f4, Lh4?

Også her var 14. -Lxd4 bedre. Trykket med e6 forhindrer alle svarts muligheter til en smule motspill.

15. De1!, Lxg3. 16. Dxg3, De7. 17. e5, c6. 18. Ld3, g6. 19. Kh1.

Hvit tar seg tid til å eliminere eventuelle ubehageligheter i forbindelse med d6-d5 og Dc5.

19. -Ld7. 20. Se4, d5. 21. cxd5, cxd5. 22. Sg5, Sg7?

En bukk i dårlig stilling, men hvit truet avgjørende 23. Dh4 (poenget med 22. -Sg7 var å besvare dette med 23. -Sf5) etterfulgt av Tf3 og Th3.

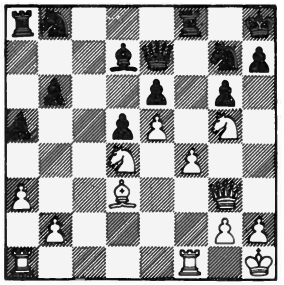

23. Sxh7!, Sh5.

Etter 23. -Kxh7. 24 Dxg6+, Kg8. 25. Dh7+, Kf7. 26. Lg6 matt.

24. Dxg6, oppgitt.

På 24. -Sxf4 kan hvit velge mellom 25. Sxf8, Sxg6. 26. Sxg6+ og 25. Txf4, Txf4. 26. Sf6! Også det prosaiske 25. Dh6, Dg7. 26. Dxg7+ vinner selvsagt enkelt.

(Komm. av Reidar Jenssen).

ENGELSK

Hvit: Stein Jensen, Harstad.
Sort: Yrjö Rantanen, Finland.

1. c4, g6. 2. g3, Lg7. 3. Lg2, Sc6. 4. Sc3, a6. 5. Sf3, Tb8!?

En interessant plan.

6. a4(?)

Interessant var 6. c5!?

6. -a5. 7. d4

Her kom også 7. c5!? i betraktning.

7. -d6. 8. h3, e5. 9. dxe5, dxe5. 10. Dxd8+, Sxd8. 11. Sb5, c6. 12. Sd6+, Ke7. 13. Lg5+!, f6. 14. Sxc8+, Txc8. 15. Ld2, Ta8. 16. Lc3, Se6. 17. 0-0(?)

En taktisk feil. Bedre var 17. b4 for å få åpnet for løperparet, og sort får virkelig kamp.

17. -Sh6. 18. Tfd1(?)

Naturlig, men ikke godt nok. Nødvendig var 18. b4, men når jeg ikke benytter sjansen nå heller, blir mitt løperpar dårligere enn sorts springere fordi stillingen blir lukket. Jeg får da også problemer senere i partiet pga. passiv stilling.

18. -Thd8. 19. Txd8, Kxd8. 20. h4(?)

Nødvendig var 20. b4.

20. -Sc5(!). 21. Sd2, Sf5. 22. e3, Lf8. 23. Se4, Sxe4. 24. Lxe4, Sg7. 25. g4.

Bedre var 25. b3 for å beholde løperparet.

25. -Lb4(!)

Dermed blir sorts springer sterkere enn løperen i sluttspillet.

26. Lxb4, axb4. 27. b3, Ke7. 28. Td1, Se6. 29. Lc2, Td8. 30. Txd8, Kxd8.

Sort har sluttspillfordel, men sansynligvis ikke stor nok til å vinne partiet ved korrekt motspill.

31. Kg2, Ke7. 32. Kg3, Kf7. 33. Kf3, h6. 34. Kg3, g5. 35. h5, Sc5.

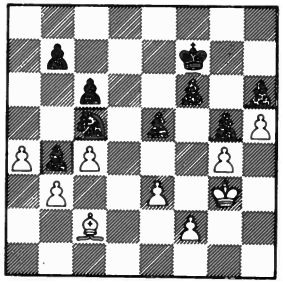

36. e4?

her trodde jeg at jeg skulle klare remis, siden det bare er et hull på d4. Punktet d4 regnet jeg med å kunne kontrollere med kongen, men det skal senere vise seg at det er langt vanskeligere enn det ser ut til. Til remis hadde imidlertid 36. f3! holdt. Hvis sort spiller sin konge til e6 og spiller e4, spiller jeg f4.

36. -Se6. 37. f3, Ke7. 38. Kf2, Kd6. 39. Ke3, Kc5. 40. Ld1, Sf4!

Vinsttrekket.

41. Lc2, Sg2+(!)

Nå går ikke 42. Kf2, Kd4(!). 43. Kxg2, Kc3.

42. Kd2, Kd4. 43. Ld3, Sf4. 44. Lc2, Sh3!. 45. c5, Sf4. 46. Ld1.

Og hvit ga samtidig opp.

(Komm. av Stein Jensen).

KONGEINDISK

Hvit: Bengt Eriksen, Kirkenes.
Sort: Terje W. Larsen Honningsvåg.

1. c4.

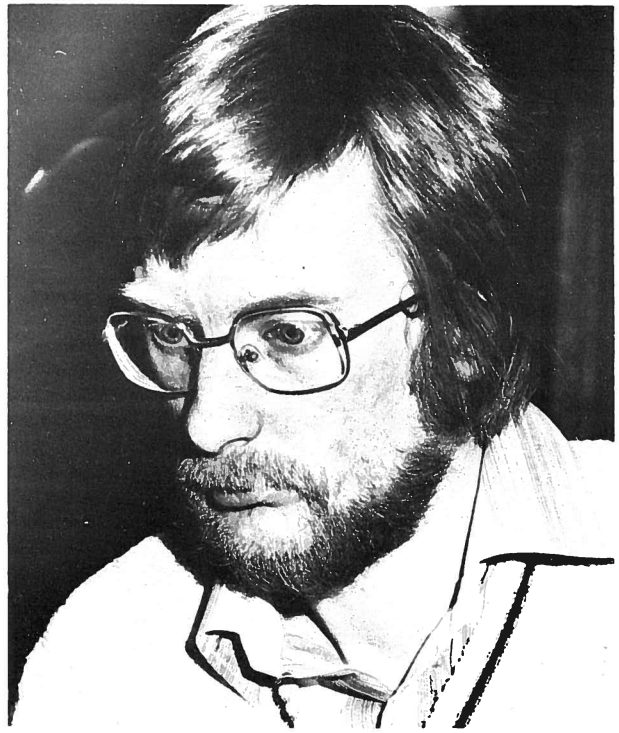

Terje W. Larsen spiller bedre enn noengang tidligere.

Viser tegn til posisjonsforståelse, selv om Sf3 er å foretrekke.

1. -Sf6. 2. Sc3, g6. 3. Sf3, Lg7. 4. g3, d6. 5. Lg2, 0-0. 6. 0-0, e5. 7. d4

Personlig foretrekker jeg her d3 med idéen Tb1 og b4. Selvsagt er teksttrekket også godt.

7, -Sbd7. 8. dxe5, dxe5. 9. Lg5?

Begynnelsen på en plan som favoriserer sort.

9. -h6. 10. Lxf6?, Lxf6. 11. e4, c6.

Feltet d5 må sikres.

12. Dd2, Kg7.

Her synes jeg 12. -Kh7 ser mer naturlig ut.

13. Tfd1, Db6(!). 14. Dc2, Sc5.

Sort har nå overtatt føringen i partiet og har fått fordel.

15. h3?

Det er vanskelig å finne gode trekk i den hvite stillingen. En mulighet er 15. Tab1, a5. 16. Sd2 med idéen a3 og b4, selv om dette er vanskelig å gjennomføre.

15. -Le6. 16. b3, Db4!. 17. Td2, a5. 18. Tb1, Tfd8. 19. Txd8, Txd8. 20. Lf1, Lc8!

springeren skal til d4 via e6, hvorpå hvits stilling blir uholdbarlig.

21. Sa4?!

Et tvilsomt trekk siden springeren deplasseres.

21. -Se6.

21. -Sxa4 kunne gitt hvit motspill i b-linjen.

22. Td1, Sd4. 23. Sxd4, exd4. 24. c5?

Et skrekkelig trekk som lammer hvits dronningfløy. Bedre ville 24. Sb2 har vært.

24. -Le7!. 25. Kg2, f5. 26. Ld3, Tf8. 27. e5, Le6. 28. f4, Ld5+. 29. Kf2

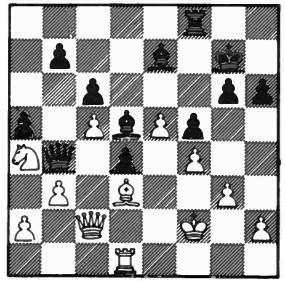

29. -g5!

Nå bringes alle de sorte brikkene i spill, og løperparet får fritt spillerom. Hvits stilling er her helt håpløs.

30. Lxf5, gxf4. 31. Lh7, fxg3+. 32. Kg1, Lg5. 33. Oppgitt.

Et meget pent parti av Larsen!

(Komm. av Tor K. Schølseth).

SICILIANSK

Hvit: Tor Ånstad, Tromsø.
Sort: Stein Jensen, Harstad.

1. e4, c5. 2. Sf3, Sc6. 3. d4, cxd4. 4. Sxd4, g6. 5. Sc3, Lg7. 6. Le3, Sf6. 7. Le2, 0-0. 8. 0-0, d5. 9. exd5, Sb4. 10. Sb3, Sfxd5. 11. Sxd5, Sxd5. 12. Ld4, Sf4!?

Sjanserikt. En annen mulighet er 12. -e5 som Jan Timman, Nederland, spilte mot Ragnar Hoen i OL i Haifa 1976.

13. Lxg7, Kxg7. 14. Lf3, Dc7. 15. Dd4+!

Hvit skal angripe sorts svake bonde på b7.

15. -e5. 16. Dc5.

Poenget!

16. -Dxc5. 17. Sxc5, Se6!

En god forsvarsparade. Hvis f. eks. 17. -Tb8 tar hvit initiativet med 18. Tfe1, f6. 19. Tad1.

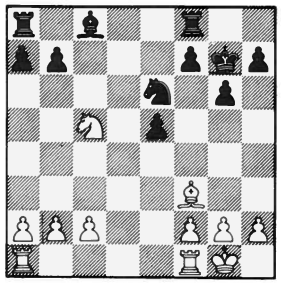

18. Sxe6+

På 18. Sxb7, Sd4. 19. Ld5, Lxb7. 20. Lxb7, Tab8. 21. Ld5, Txb2. 22. c4 med fordel til sort. Eller 18. Lxb7, Lxb7. 19. Sxb7, Tab8. 20. Sa5, Txb2. 21. Sc4, Txc2. 22. Sxe5 med liten fordel til sort.

18. -Lxe6. 19. Tfe1, Tac8(!)

Her nytter det ikke å forsvare seg og aktivt spill er tingen. Sort har nå en liten fordel.

20. c3, Tc5!?. 21. b4?

Hvit mister tålmodigheten. Nå økes sorts fordel.

21. -Txc3. 22. Txe5, b6. 23. Ld5?

Ser nærliggende ut ettersom hvit spiller på remis, men nå får sort 2. raden, og den blir avgjørende. Men hvit har problemer, og det beste var nok 23. h3.

23. -Lxd5. 24. Txd5, Tc2. 25. Td7, Te8!

spillerne har nå et tårn hver på 2. raden, men sort kommer først igang med en tårndobling. Sort har nå avgjørende fordel.

26. Txa7, Tee2. 27. Tf1, Txa2. 28. Tb7?

Best sjanser ga 28. Txa2, Txa2. 29. Tb1 selv om sort bør vinne etter kongevandring til dronningfløyen, samt at kontroll over 2. raden bør sikre det hele poenget.

28.-Txe6. 29.Tb1?,Tb2! 30. Tc1, Txb4. 31. g3, Tb2. 32. Tcc7, Tf6. 33. f4

Hvit fikk omsider doblet tårnene på 2. raden, men nå har sorts ene tårn på 2. raden like stor slagkraft pga. svekkelsene.

33. -h6. 34. h4, b5. 35. Tc5(?)

I lengden er alt tapt.

35. -Td6!. 37. Oppgitt.

(Komm. av Stein Jensen).

ALF K. VEIEN

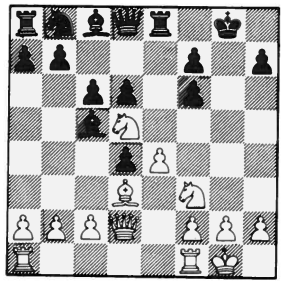

ALEKS SEMAKOFF

12. Dh6!

Grunnet sjakktruselen med springer til f6 er sort tvunget til å ta imot offisersofferet, f. eks. 12. -Sd7/Te6. 13. e5!

12. -cxd5. 13. e5!

Her har vi det igjen, nøkkeltrekket i hvits lynangrep! Sorts neste trekk er tvunget, men dermed åpner Veien veien for en ny springer mot sorts kongestilling.

13. -f5. 14. Sg5, Dxg5.

Var dette tvunget? La oss se: 14. -Le6. 15. Sxh7, f6. 16. Dg6+, Kh8. 17. Sf6, De7. 18. Dh6+ og matt.

15. Dxg5+, Kf8. 16. Dh6+, Ke7. 17. Df6+, Kd7. 18. Lxf5+, Kc7. 19. Dxf7+, Ld7. 20. e6, oppgitt.

Semakoff er stygg mot unge nord-norske talenter, jvfr. hans kombinatoriske avslutning mot Kjetil Jakobsen i Nordland Open 1979 (NNS 7/79)!

(Komm. av Frans Larsen).

STEIN JENSEN

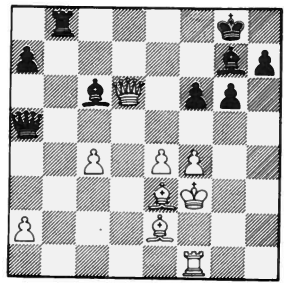

ROY EVENSEN

27. -Lxe4+!

I sterk tidsnød (etter partiformularet å dømme!) finner Stein Jensen tiden inne til litt offerspill.

28. Kxe4, Te8+. 29. Kf3

Selvsagt ikke til d-linjen pga. 29. -Td8.

29. -Dh5+. 30. Kf2, Dh4+. 31. Kf3?

Dette er feil! Langt vanskeligere er sorts oppgave etter 31. Kg2, Txe3. 32. Lf3.

31. -Dh3+.

Og her overskred Evensen betenkningstiden. Stillingen er imidlertid klart tapt etter 32. Kf2, Dxe3+ fulgt av Dxe2.

(Komm. av Frans Larsen).

ROY EVENSEN

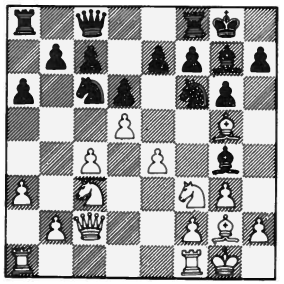

ALF O. BERGLUND

12. -Lxf3. 13. dxc6(?)

Likegyldig om hvit likte det eller ei, han måtte tillate varianten 13. Lxf3, Sd4 osv, for nå får Evensen anledning til å demonstrere sine ikke ubetydelige taktiske evner.

13. -Lxg2. 14. cxb7?

Det minste onde var bondetap med 14. Kxg2, bxc6.

14. -Dh3!

Nå går sannheten opp for unge Berglund i all sin gru. Etter 15. bxa8D er det ugarderlig matt med 15. -Lf3.

15. f4, Lxf1. 16. bxa8D, Txa8. 17. Txf1.

Det nytter ikke å kvitte seg først med sorts farlige springer: 17. Lxf6, Lxf6. 18. Txf1, Ld4+.

17. -Sg4. 18. Sd1

Gardere den ene trusel (Se3), men ikke den andre! Forsøket 18. De2 (18. Dd2, Ld4+. 19. Dxd4?, Dxh2 matt) strander på 18. -Ld4+. 19. Kh1, Sxh2!

18. -Ld4+. 19. Sf2(?), Dxh2 matt.

Nå ja, tapt var det uansett, f. eks. 19. Tf2, Dxh2+. 20. Kf1, Lxf2. (21. Sxf2, Se3+).

(Komm. av Frans Larsen).

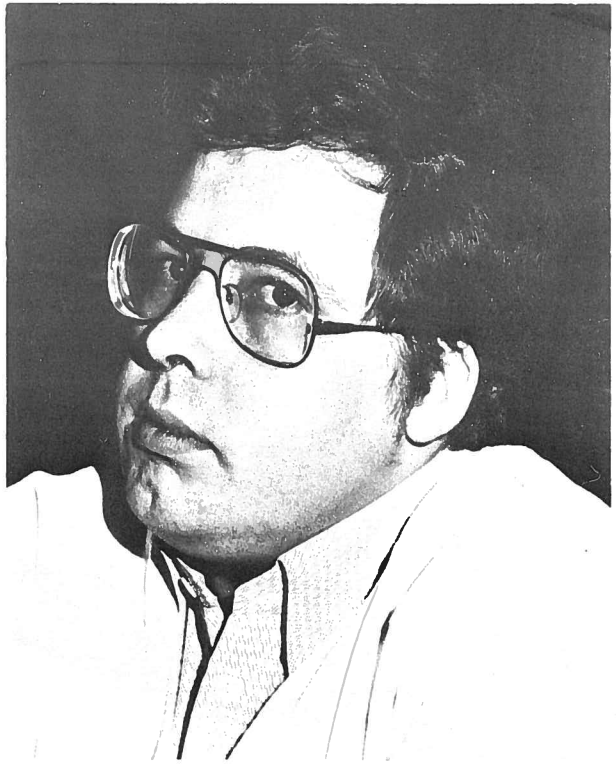

Roy hadde liten grunn til å smile. Tredjeplassen var så nær, så nær. Det ble «bare» 11. plass.

TROND ROMSDAL

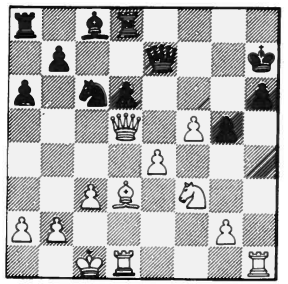

KJETIL JAKOBSEN

20. e5!

Stillingen er uansett tapt for sort, men den unge Tromsø-spiller leter og fin-

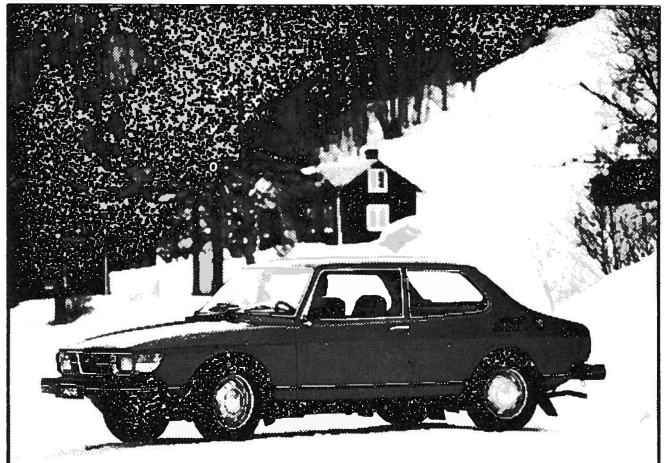

Nord-Norge valgte Saab 99.

I en landsomfattende meningsmaling ble nordmenn spurt * hvilken bil som er best tilpasset norske forhold. Saab 99 kom pa forsteplass, i Nord-Norge pa en meget klar forsteplass: 51% svarte Saab 99.

Vinterbilen Saab 99 har forhjulsdriftens mange fordeler pa vinterfore. Ekstra sterk start-motor. Varmepolstret kupé. 50% bedre nærlys. Oppvarmet forersete. Og noe som er svært viktig akkurat na: Lavt bensinforbruk. Etter 3 seiere i KNA/VG's økonomiløp hevder vi at Saab 99 bruker minst bensin i 2-liters klassen.

Velkommen til prøvekjøring. 1980-modellene star klar med en ny, luftig kupé.

SAAB 99
vinterbilen

* Utført av MMI, 1979.

Apningstider: **Mandag — fredag 08.00 — 16.15**
Bilavdelingen
Mandag — torsdag til kl. 20.00

SAAB NORGE AS
Avd. Nord-Norge.
Strandvn. 30, tlf. 85 594, Tromsø.

Prisma Tours er ikke charter-reiser... men rutefly til halv pris og hotell inkludert.

Ruteflykomfort.
Du reiser med rutefly, SAS og de store internasjonale selskapene. Avgang fra og ankomst til sentrale hovedflyplasser – og du flyr om dagen – aldri om natten.

Halv pris for flybilletten.
Du betaler det halve av hva en vanlig flybillett koster, og hotellet er inkludert.

Prisma Tours er valgfrihet.
Nesten alle Europas storbyer og de mest populære bade- og feriestedene. Alt fra weekend og opp til tre uker.

Weekend-reiser hele året.
Ferdig med det meste av ferien? En weekend-reise starter torsdag eller fredag, og du er tilbake på jobben mandag eller tirsdag.

Hvor kjøper du Prisma Tours?
Alle reisebyråer selger Prisma Tours. Skaff deg vårt fyldige program og velg et reisemål.
Velkommen!

prisma tours

Tromsø Reisebyrå
STORGATEN 57 **Telefon 83 538** **TROMSØ**

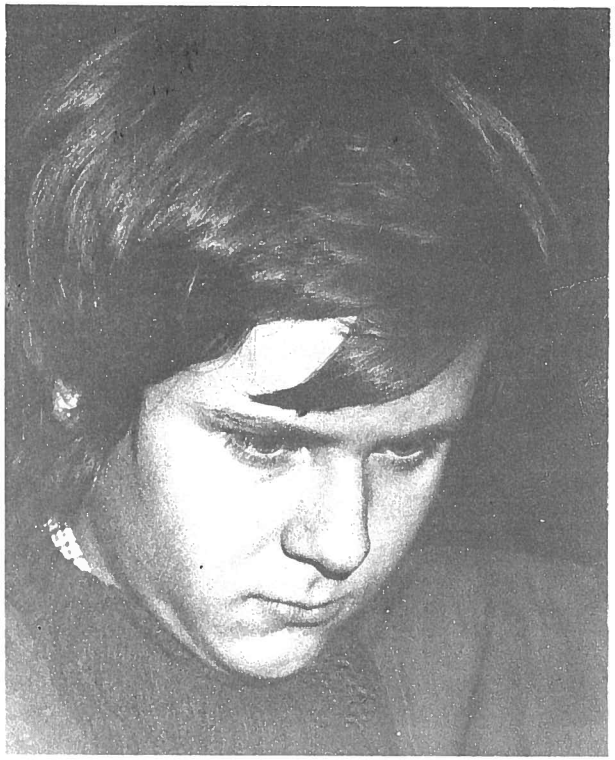

Kjetil Jakobsen er en spiller Tromsø Sjakklubb venter seg meget av.

ne det rette taktiske gjennombrudd mot sorts usikre kongestilling. I første omgang er e-bonden tabu pga. 21. f6+ med dronningvinst. Heller ikke kan truselen 21. f6+ pareres med kongetrekk (20. -Kh8. 21. Txh6+), hvoretter kun dronningtrekk står tilbake.

20. -Df8. 21. f6+, Kh8. 22. De4, Dg8(?)

På det litt bedre 22. -Td7 kan f. eks. følge 23. e6 med lett vinst.

23. Txh6+, oppgitt.

(Komm. av Frans Larsen).

ENGELSK

Hvit: Terje W. Larsen, Honningsvåg.
Sort: Jaakko Juntunen, Finland.

1. c4, g6. 2. Sc3, Lg7. 3. g3, Sc6. 4. Lg2, a6. 5. d3, Tb8. 6. a4, a5. 7. e4, d6. 8. Sge2, e5. 9. h3, Sge7. 10. 0-0, 0-0. 11. f4, exf4. 12. Lxf4, Se5. 13. Dd2, S7c6. 14. Sd5, Le6. 15. Lg5, f6. 16. Le3, b6. 17. Sef4, Lf7. 18. Tac1, Se7. 19. d4, Sd7. 20. Tc2, c6. 21. Sxe7+, Dxe7. 22. b4, axb4. 23. Dxb4, Tfe8. 24. Te1, g5. 25. Sd3, Lg6. 26. Lf2, d5. 27. Dxe7, Txe7.

Vi er nå samlet under ett tak i el.bygget

VÅR

INSTALLASJONSAVD. OG BUTIKK

ER TIL DERES DISPOSISJON

***Tlf. 44100** **NARVIK ELVERK** **8500 Narvik**

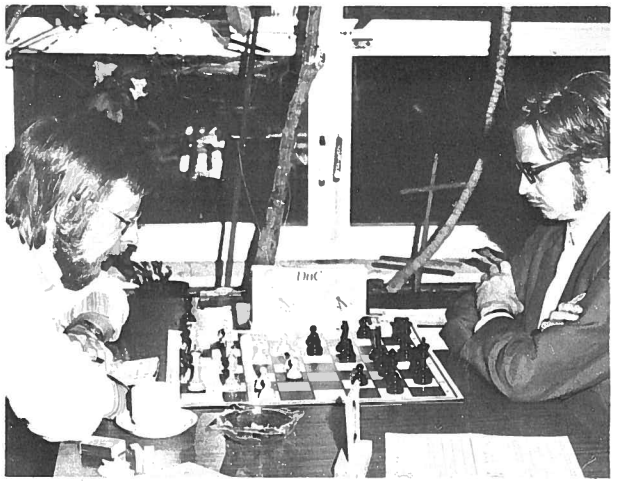

Terje W. Larsen viste gjennomgående godt spill under hele turneringen, men her mot Heikki ble det nå tap.

Det kan unektelig se ut som Idar Sørensen, Mehamn har «spilt skoa av» svensken. Så var ikke tilfelle, men spranget fra «jumboplass» 1978 til 4 poeng og 14. plass nå, var seier god nok. I dag blir ingen kasteball i Vadsø når NNM tar til.

28. Sb4, Lxe4. 29. Sxc6, Lxc2. 30. Txe7, Tc8. 31. Lxd5+, Kf8. 32. Tf7+, Ke8. 33. Txg7, Lxa4. 34. Lf7+, oppgitt.

DRONNINGGAMBIT

Hvit: Tor K. Schølseth, Kirkenes.
Sort: Aleks Semakoff, Grane.

1. Sf3, d5. 2. d4, Sf6. 3. c4, e6. 4. Lg5, Lb4+. 5. Sc3, dxc4. 6.e3, b5. 7. a4, c6. 8. Le2, Lb7. 9. 0-0, a6. 10. Se4, Sbd7. 11. b3, cxb3. 12. Dxb3, Le7. 13. Sxf6+, Lxf6. 14. Lxf6, Sxf6. 15. Se5, 0-0. 16. Lf3, Dd6. 17. Tfc1, Tfc8. 18. axb5, axb5. 19. Txa8, Txa8. 20. g3, Sd5. 21. Sc4, bxc4. 22. Dxb7, Tb8. 23. Da6, c3. 24. Lxd5, Dxd5. 25. Da3, e5. 26. Dxc3. Remis.

Vinnere av kalottturneringen

1974:
Heikki Westerinen, Finland.

1975:
Heikki Westerinen, Finland.

1976:
Nils A. Bakke, Hammerfest.

1977:
Stein Jensen Harstad.

1978:
Morten Trolldalen, Skien

1979:
Heikki Westerinen Finland.

Helproffe møteledere med nord-norsk natur og gjestfrihet i tillegg...

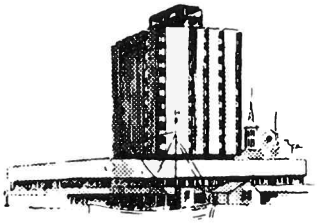

SAS ROYAL HOTEL
Storgaten, 8000 Bodø
Tlf. (081) 24 100. Tlx. 64031 sasto n

SAS ROYAL HOTEL
Postboks 928, 9001 Tromsø
Tlf. (083) 83 606. Tlx. 64260 Royal N

Bestill plass gjennom ditt reisebyrå, nærmeste SAS-kontor eller direkte til hotellet

BO GODT PÅ ET SAS HOTELL

Ringdal - Tromsø

RRA 3 BAB Bates

Bahus Kari

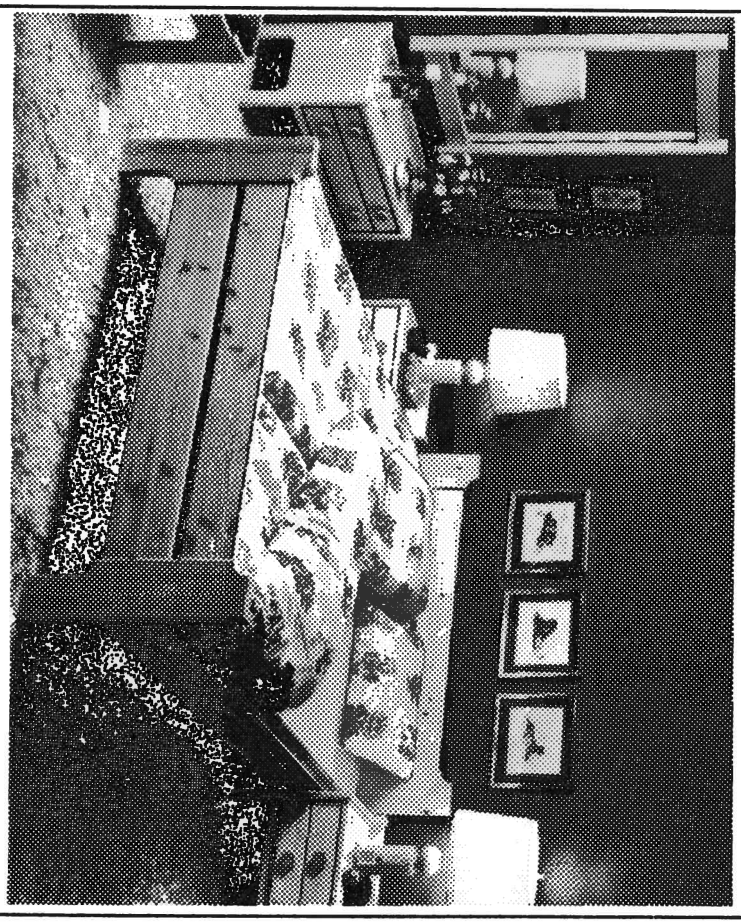

Dobbelseng i massiv furu med solide dimensjoner.
Her får materialene og naturens egne lyse farger
komme til sin rett.

H. OVERVAAG
Storgaten 82 — Tlf. 82 663
Tromsø

bahus

NYE SJAKKFJES

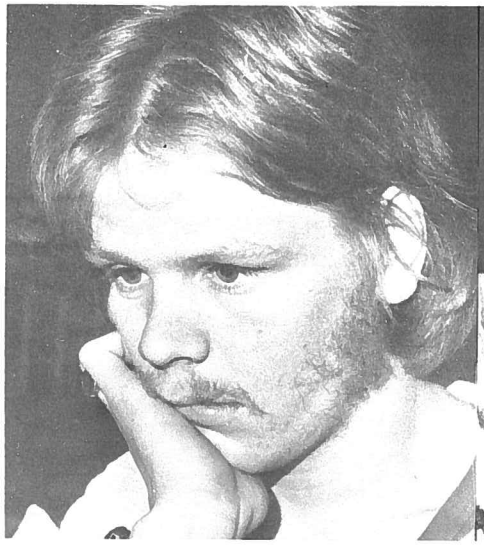

Tor-G. Bang Larsen, Hammerfest

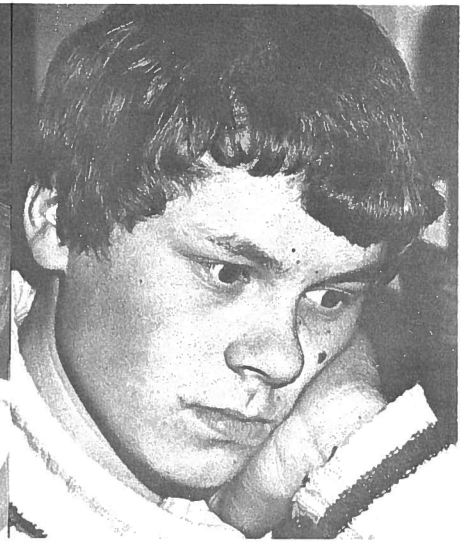

Arnt Pettersen, Øksfjord

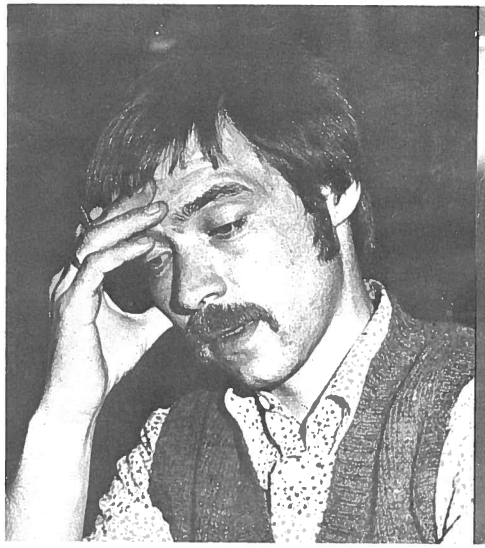

Stein E. Wang, Øksfjord

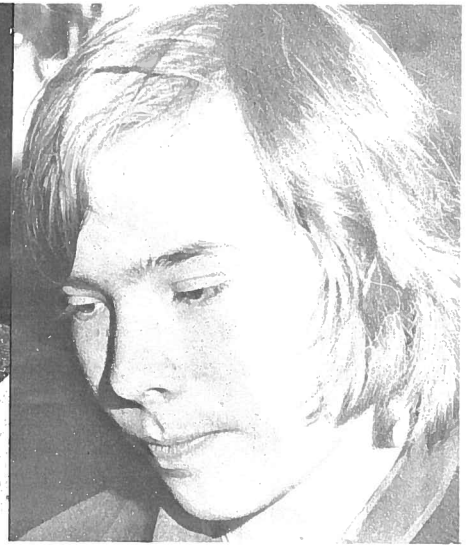

Trond Walseth, Alta

NYE SJAKKFJES

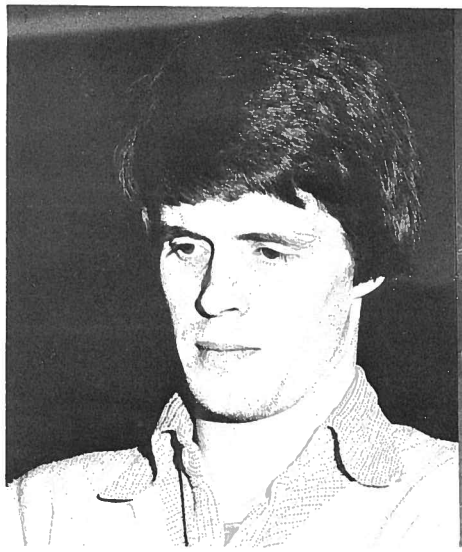

Karl J. Knutsen, Øksfjord

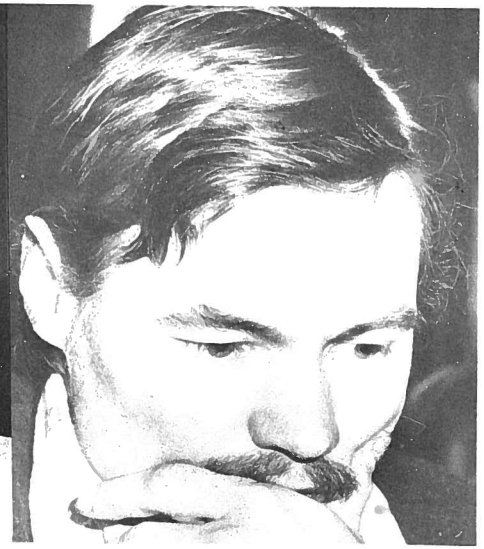

Idar Sørensen, Mehamn

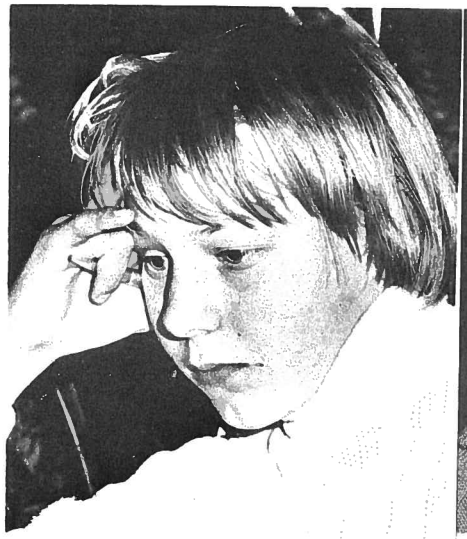

Steinar Mathisen, Alta

Na får du gi deg, Roald Storslett, Tromsø. Du er da ikke noe nytt sjakkfjes! Men O. K. du er jo en pen kar så vi lar det gå for denne gang.

VI HAR

Kodak

KAMERA-FILM

FOTOhuset

8600 MO — Tlf. (078) 50 644

LA OSS MØTES TIL
ET
HÅRFINT
PARTI.....

beauty
FRISERSALONG
på Strøket

KARIN HANSEN
TROMSØ
Tlf. 083-80 808

JAKKEMERKER
metall eller stoff
BLAZEREMBLEM • STEVNEMEDALJER • BORDFLAGG
SLIPS • KAMPANJEMERKER • SKILT etc.
ODD SCHIØLL A.S
(02) 11 54 55 - PARKVN. 8 - OSLO 3

VI HAR UTVALGET OG EKSPERTISEN

Toves Gullsmedsalong

Dronningensgt. 40 — Narvik
Telefon 44345

Gull

Nå kan du
bo virkelig godt
i Mehamn

MEHAMN HOTELL
verdens nordligste hotell
Telefon (084) 47157 — 9970 Mehamn

n'Martin

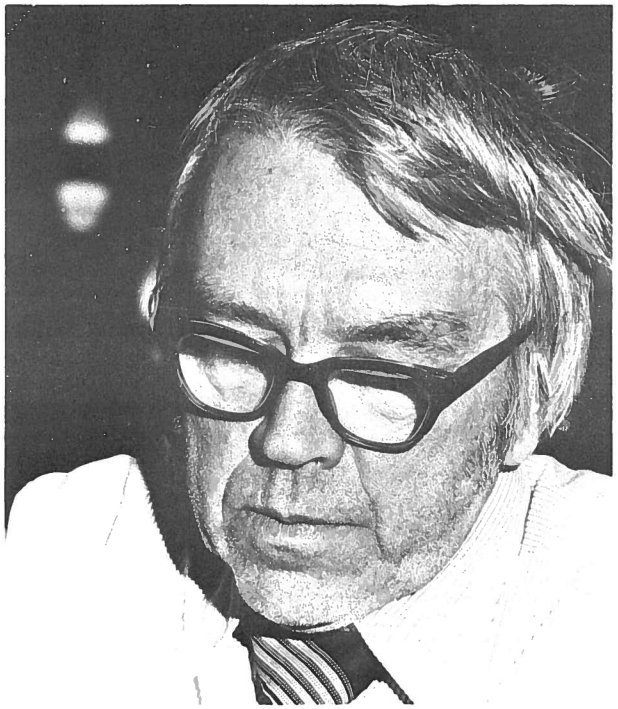

Ja, n'Martin e litt av gutt.

Spøtte skrå som en gammel fisker etter et godt sjøvær, enda hans jobb som stasjonssjef i SAS har lite til felles med fiskerne.

Sjakken tar han alvorlig, men da bare på sin sønns vegne. «Du vet æ må pass på han T. K. så han itj kjike på pian. Han har har det itj etter meg!»

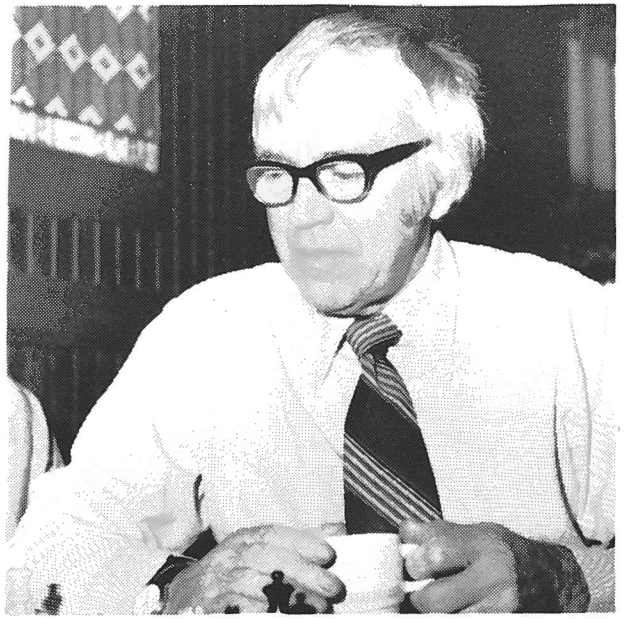

Nei, for egen regning vil n'Martin helst ha et rolig remisparti så kaffen ikke rekker å bli kald under spillet.

Etter endt sjakkdyst er n'Martin alltid og se der gutta samles.

Pssst!!

Kyrre, æ vil itj vær frekk, men syns du itj det lukte fisk her?

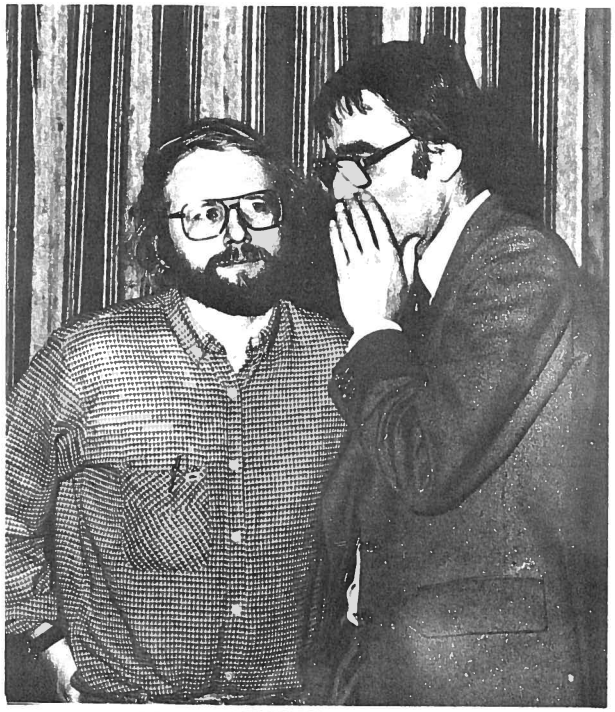

Den skjulte fare

Ute i kulissene lurte Pål Jensen, godt skjult bak kasser fulle av spillemateriell og bøker.

Når vilmannensom skjøt K. J. på Brassica igjen å spenne på revolverbeltet for å utvide sitt territorium?

RIKTIG TAKTIKK...

TREKK TIL

RIO KLÆR

TLF. 620

RIO SKO

TLF. 619
STORSLETT

KLÆR OG SKO FOR HELE FAMILIEN

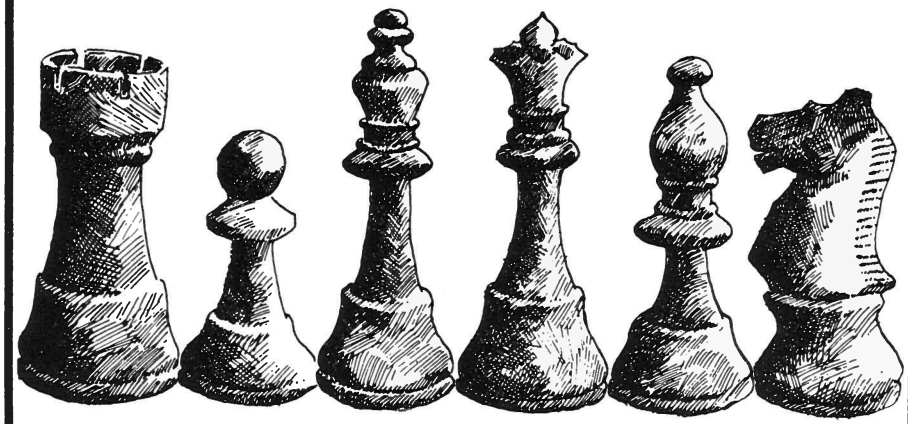

Sjakkfolk besøker

**Stedet med den gode kaffe —
kaker og smørbrød!**

CENTRUM KAFE

Kongens gate 30, 9500 NARVIK
Tlf. (082) 41 798

HEIA FINLAND!

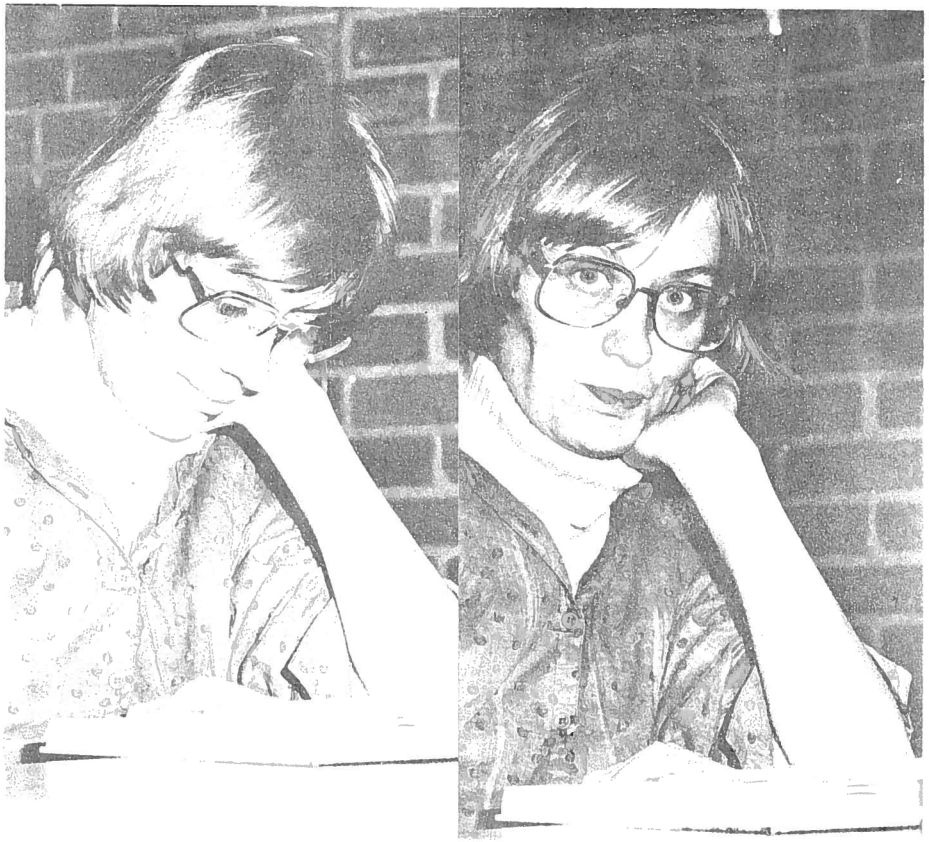

Ingen tvil, Heikki møtte opp med turneringens flotteste sekundant. Det sjarmerende finske innslag må selvsagt ha lokket stormesteren til å gjøre sitt ytterste for å vinne, hvilket han også gjorde! Velkommen igjen!

HEIA FINLAND!

Nå ja, ikke alle sisu-gutta gjorde det like bra.
De to studier av Jaakko Juntunen forteller ikke nettopp om glede. Det går bedre neste gang, Jakko!

DU BLIR LETT «SJAKK-MATT»
NÅR DU SER
VÅRT ENORME UTVALG
I
GAVER –
PREMIER –
ETC – ETC

Gullsmedene i Tromsø

MESTER

SEIKO QUARTZ GJØR MER ENN Å VISE NØYAKTIG TID*

*Maks avvik ±10 sek. pr. måned

Seiko var først ute med quartzur og er idag størst på nettopp quartz. Det derfor naturlig at Seiko stadig presenterer nye tilleggsfunksjoner på sine digital quartzur.

KALKULATOREN

Seiko FH 001. Kalkulatorur med 8 siffere. Dag. dato. Går i ett år ved 1000 timers bruk av kalkulator. Ett batteri.
Veil. uts. **kr. 1881,–**

VERDENSURET

Seiko FC 001. Verdensur. 29 tidssoner. Programert dag, dato og år til år 2009.
Veil. uts. stål **kr. 1539,–**
Doublé **kr. 1879,–**

SEIKO QUARTZ
Someday all watches will be made this way.

Importør: Optura Import A/S, Tønsberg

G. ERIKSEN
& SØN'S EFTF. | INNEH. ROALD ROLNESS

Tlf. 61395 – 61650 – HARSTAD

UR - OPTIK - GULL - SØLV

Nord-Norges eldste forretning i bransjen

ØKSFJORDSJAKKEN 1980 — EI ORIENTERING

Styret i Øksfjord Sjakklubb har på styremøte 8. november -79 behandlet planene for Øksfjordsjakken 1980. På bakgrunn av dette møtet — og med forbehold om at klubbens medlemmer godkjenner styrets forslag — vil jeg få gi NNS' lesere en foreløpig redegjørelse.

Da Øksfjord Sjakklubb i år utvidet «Øksfjordsjakken» til sju runder Monrad med full betenkningstid, var dette meg bekjent en nyskapning i sjakklivet nordpå hva «faste» turneringer angår. Vi la turneringa over fire dager, som ut fra et reint sjakklig synspunkt helt sikkert var riktig. Men ut fra et synspunkt hvor avstander og dårlig økonomi også er med, synes dette ikke å være mulig sjakkpolitikk hos oss. Iallfall var deltakelsen — 17 stykker — en stor skuffelse for oss. Blant de som kom var likevel mange sterke nord-norske spillere, og det var stor enighet om at denne turneringa har stor verdi for utviklinga av sjakken i landsdelen. Vi i Øksfjord Sjakklubb sa oss innstilt på å føre videre denne turneringa over sju runder iallfall ett år til. Vi ville også diskutere hva vi kunne gjøre ofr at det skulle bli lettere økonomisk for spillere fra andre klubber å delta. Men vi gjorde det klart at ei forutsetning for at vi skulle kunne holde fram, var at **klubbene** *var eige med oss i verdien av denne turneringa og var villige til å prioritere den framfor bl. a. hurtigsjakkarrangementer med iallfall mindre verdi for sjakkutviklinga her oppe. Deltakelsen i neste års turnering vil gi oss endelig svar på dette spørsmålet til klubbene — spesielt i Troms og Finnmark: Er dere enige i den sjakklige verdien av Øksfjordsjakken — og er dere villige til å erkjenne dette i praksis ved å legge den inne i sesongplanene for klubben deres?*

Styret i klubben vår har gått inn for en del tiltak for å forbedre turneringa. For det første: Vi kommer ikke til å drive noen «klappjakt» på elitespillere sørfra (hvilket ikke betyr at de ikke er velkomne til å delta). Vi tror at det sjakklivet her oppe akkurat nå trenger mest, er turneringer hvor de vanlige klubbspillerne kan møtes for å lære av hverandre. Slike turneringer er mangelvare nå. For at turneringa ikke bare skal ha interesse for de aller beste spillerne, vil vi premiere 1/3 i klasse mester, I, og junior. I tillegg pengepremier (1. pr. kr. 1.000.-) til de fem beste uansett klasse i den felles Monrad-gruppen.

Videre vil vi skjære ned antall spilledager fra fire til tre. Spilledagene blir palmesøndag, — søndag og mandag. Lørdag spilles tre runder, de andre dagene to. Betenkningstida blir 2 timer pr. 40 trekk osv. for alle rundene. Dette mener vi lar seg gjennomføre p.g.a. de ypperelige spilleforhold ved Øksfjordbotn leirskole.

Prisen for innkvartering blir 110 kr. pr. døgn. Her har styret i klubben vår, ut fra en kalkulasjon på 30 gjester, gått inn for å **subsidiere** *hver spiller med 130 kr., subsidiene begrenses likevel oppad til 3900 kr. Dette skulle innebære at oppholdsutgiftene pr. spiller ikke bir mer enn 200 kr. for alle tre dagene. I tillegg kommer turneringsavgift på 100 kr. for senior og 50 kr. for junior.*

Midlene i enhver sjakklubb er begrenset. Vi tror at den linja vi har valgt, å subsidiere utgiftene for landsdelens egne spillere istedenfor å bruke penger på å hente elitespillere sørfra — vil få oppslutning i klubbene rundt oss, og at dette vil gi seg utslag i økt deltakelse i vår påsketurnering.

Med disse opplysningene vil jeg ønske dere hjertelig velkommen til Øksfjordsjakken 1980.

Stein Bentsen
klubbformann

Det åpne Tromsmesterskap 1980

22. — 24. februar

Spillested:

Folkets Hus, Tromsø.

Det spilles 6 runder Monrad, 40 tr./1 t. 38 min, deretter 12 trekk pr. ½ t. (ratingkoeffisient 29).

Startavgift:

Senior	kr. 70.—
Junior	kr. 35.—
Lilleputt	kr. 25.—

Premiering:

Foruten premier til de beste blir det også premier til de beste i hver klasse:

Kl. 1 (1550-1799), Kl. 2 (1300-1549), Kl. 3 (Under 1300).

Dessuten premier til de beste lilleputtspillerne. Ca. 1/3 premiering.

Turneringsledere:

Arnold Andreassen og Jarl Kvikstad.

Innkvartering:

SAS Royal, Grand Nordic , Saga, Tromsø Sjømannshjem, Norrøna Gjesteheim, Tromsdal Gjestgiveri (Tromsdalen).

Deltakerne må selv kontakte innkvarteringsstedet.

Opprop fredag 22/2 kl. 17.00. 1. runde starter kl. 17.30.

Påmelding til:

TROMS SJAKKRETS
v/Jarl Kvikstad
Øvre Breivang stud. A 510
9000 TROMSØ

Et fornuftig trekk.....

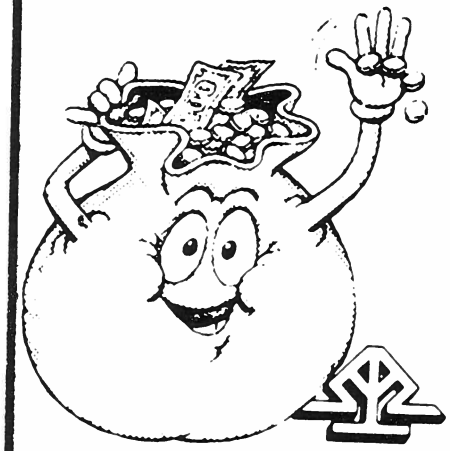

SNAKK MED

TROMSØY-SUNDET SPAREBANK

BLOMSTER
TIL
SJAKKLIVET
I
NARVIK

OG HELE NORD-NORGE

Sonja BLOMSTER

NARVIK

DRONNINGENSGT. 37
TELEFON 43 176

STATIV
FILM
BLITZ
FREMVISERE
FOTOAPPARAT
KAMERA

ALLTID GODT UTVALG HOS

REISA FOTO

Tlf. 270 — Innehaver: Lars Larsen
Postboks 125, 9080 Storslett

ET TREKK I RIKTIG RETNING.....

Skippy A/S

SKIPPERGT. — TROMSØ

Litt lengere å gå - mye å spare.

BARNEKLÆR — UNGDOMSKLÆR
DAME- & HERREKLÆR

Fauske Sjakklubbs Åpne Høstturnering 1979

Fauske Sjakklubbs åpne høstturnering 1979, den tredje i rekken av Fauskes åpne klubbturneringer, ble spilt på Fauske Hotell 20. og 21. oktober. Det deltok 22 spillere (derav 8 juniorer) fra Bodø (10), Fauske (9), Mo i Rana (2) og Narvik (1).

Turneringsformen var 5 runders Monrad – uten klasseinndeling – med 40 trekk på 1.5 time, deretter 20 trekk på halvtimen.

Beste Fauske-spiller ville få tittelen klubbmester 1979. I dette tilfelle ble det nok en gang Leif Jacobsen, som forøvrig totalt plasserte seg på 6. plass. Nevnes bør dog at Fauskes unge juniorspillere Rune Borøy og Anders Fiva oppnådde samme poengsum som den «gamle» mester.

1.	Frank Simonsen, Bodø	+7	=6	+10	+4	+5	4.5
2.	Kjetil Vollan, Bodø	=4	+13	+12	+9	+6	4.5
3.	Karl Fr. Isaksen, Bodø	-11	+14	+22	+10	+7	4.0
4.	Per Holmen, Bodø	=2	+22	+18	-1	+11	3.5
5.	Palmer Salomonsen, Narvik	+16	+12	+9	=6	-1	3.5
6.	Leif Jacobsen, Fauske	+20	=1	+11	=5	-2	3.0
7.	Rune Borøy, Fauske	-1	+20	+15	+8	-3	3.0
8.	Anders Fiva, Fauske	+17	-9	+21	-7	+15	3.0
9.	Eivind Bjørndal, Bodø	+15	+8	-5	-2	=13	2.5
10.	Dick Dønnessen, Mo	+14	=11	-1	-3	+16	2.5
11.	Bernt Markussen, Bodø	+3	=10	-6	+18	-4	2.5
12.	Levi Lillevold, Mo	+21	-5	-2	=13	+18	2.5
13.	Werner Sandvik, Bodø	=22	-2	+19	=12	=9	2.5
14.	Dag Rønnebu, Fauske	-10	-3	+17	-16	+19	2.0
15.	Johnny Berghølt, Bodø	-9	+17	-7	+21	-8	2.0
16.	Hallvard Grimstad, Fauske	-5	-18	+20	+14	-10	2.0
17.	Erik Holm, Bodø	-8	-15	-14	+20	+21	2.0
18.	Tom A. Lorentzen, Fauske	=19	+16	-4	-11	-12	1.5
19.	Finn Rønnebu, Bodø	=18	-21	-13	+wo	-14	1.5
20.	Fred Larsen, Fauske	-6	-7	-16	-17	+wo	1.0
21.	Robert Brodersen, Fauske	-12	+19	-8	-15	-17	1.0
22.	Asbjørn Breimo, Fauske	=13	-4	-3	-wo	-wo	0.5

Frank Simonsen har vært borte fra sjakken i mange år, men nå gjør han «come back».

Kjetil Vollan til 2. plass.

Narviks Palmer Salomonsen var siste vinner av en åpen Fauske-turneringen (vår 1979), og foran siste runde var muligheten fremdeles til stede til å kopiere bedriften, idet han ledet sammen med Frank Simonsen og Kjetil Vollan. Imidlertid snublet Salomonsen på oppløpssiden i sine egne benog ble dermed forvist til 5. plass. (Se partiavdelingen)!

Frans Larsen

FRANK SIMONSEN

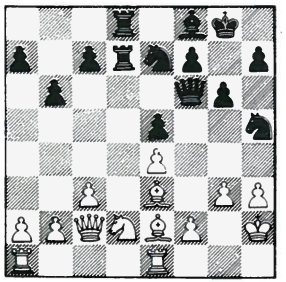

PER HOLMEN

Hvits siste trekk var det ubetenksomme 20. Le2?, og dermed er Frank Simonsen over sin klubbkamerat som høken!

20. -Txd2!. 21. Lxd2, Dxf2+. 22. Oppgitt.

Det følger 22. Kh1, Sxg3 matt.

PHILIDOR

Hvit: Frank Simonsen, Bodø.
Sort: Palmer Salomonsen Narvik.

1. e4, d6. 2. d4, Sd7. 3. Sf3, e5. 4. Lc4, h6(?). 5. dxe5, dxe5. 6. 0-0, Le7?? 7. Dd5, oppgitt.

Nemesis er ute og går mot Palmer Salomonsen! I Fauske Sjakklubbs Åpne Vårturnering 1979 vil man huske et tilsvarende ultrakort parti. Den gang vant Palmer i 8 trekk mot Fauskes Olav Hansen (NNS 4/79)!

(Komm. av Frans Larsen).

RRA 42 EKXO

Dunjakker

Dunjakkene og vestene fra Helsport er fylt med ekte andeheldun eller hvit gåseheldun. Du får dem i flere størrelser og fargekombinasjoner. I lakknylon eller polyester/bomull. Spør etter dem i sportsforretningene.

HELSPORT

Dunjakke Voss

Dunvest Gol

Forhandler:

sports huset

Postboks 347
9001 Tromsø
Tlf. 87 160

Produsent: HELSPORT A/S 7084 MELHUS

Nordreisa Bok og Papir

9080 Storslett
Tlf. 278

Bok- og Papirhandel — Skolemateriell

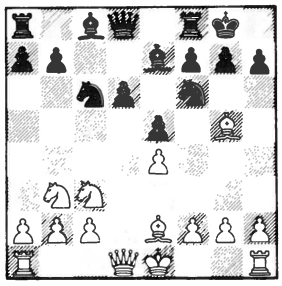

BRIKKER og BRETT
i mange prisklasser!

Et hestehode foran—

Trinity

Den nye mote-butikken i Tromsø

— for henne og han —

Du finner oss i Storgt. 51B (Strandtorget)

Prioritering

Det er vel et faktum at de fleste av klubbene har en dårlig økonomi som ikke tillater så svært mange krumspring. Pengene skal fordeles på mange viktige poster og allerede her gjør prioriteringen seg gjeldende.

Ta f. eks. materialkonto. Skal man satse på nye eller flere klokker? Skal man heller satse på flere eller nye brett og brikker? Skal man skaffe demonstrasjonsbrett? osv. Valgets kval er ikke lett.

Det kan heller ikke være lett for klubber som vil gi økonomisk støtte til spillere som vil delta i forskjellige turneringer. Vel, det er selvfølgelig da snakk om klubber som driver en aktiv turneringsvirksomhet i tråd med det som vel egentlig er målet for samtlige klubber.I

En av klubbene som prøver å leve opp til en slik målsetting er så utvilsomt Ballangen Sjakklubb. Ivar Brede Lie har i alle fall falt for klubbens vilje til å følge en aktiv linje med fornuftig prioritering.

Personlig ble vi ikke mindre begeistret over det tilsendte budsjettforslag og bringer dette i sin helhet. Kanskje en liten tankevekker for andre klubber:

Forslag til budsjett for Ballangen Sjakklubb 1979/80

UTGIFTER:	
Årsmøte	1000.-
Lagkamp Ballangen-Evenes	300.-
Turnering i Balangen	500.-
Nordlandsm.skap for lag	1500.-
Individuelt mesterskap	1500.-
Skolelaget - Brønnøysund	1000.-
Lagkamp Evenes-Ballangen	1000.-
Juniorturnering - Harstad	2000.-
NNM Vadsø (-rdø)	2000.-
NM Oslo	2500.-
«Det åpne Nordlandsm.skap»	1500.-
Materiell	3000.-
Skolesjakk-konto	1000.-
Administrasjon	1000.-
Husleie	2200.-
Startkontingenter	1500.-
Utgifter totalt	23500.-
INNTEKTER:	
Kontingenter	1500.-
Kulturmidler	1000.-
Spillekveldavgifter	7000.-
Fester (min. 4 stk.)	14000.-
Innt. totalt	23500.-

K. J.

Vi gjør det skarpt på Nord-kalotten

Tromsø Skipsekspedisjon er den største i Nord-Norge, med en omsetning på 50 millioner kroner og en behandlet godsmengde på 70.000 tonn. Vi har et komplett transport-tilbud som omfatter: Transport med godsbåt, transport med hurtigrute, samlast fra Oslo, trailertransport på Nordkalotten, internasjonale trailerforbindelser, spesialtransporter, spedisjon, fortolling, eksportklarering, transittgods og distribusjon i Tromsø

TROMSØ SKIPSEKSPEDISJON A/S

Tlf. (083) 85090. Postboks 1053, 9001 Tromsø

NNM 1980

Vi hører så lite fra Vadsø nå om dagen. Litt betenkelig er det når vi har årets NNM i tankene. Vanligvis er man vant med en litt mere hektisk aktivitet i arrangørklubbene av et slikt stort arrangement.

I Finnmarkens sjakkspalte synes også visse betenkelige reaksjoner å melde seg. Vel, vi kan muligens ikke klandre noen over at de er litt skeptiske når Vadsø Sjakklubb lever en så anonym tilværelse som de gjør i dag.

Vi synes at det virker noe underlig at brever og rundskriv ikke blir besvart og synes å være ukjent for de klubbmedlemmer vi har vært i kontakt med.

Jo da, vi har grunn til å være litt foruroliget spesielt når vi tenker på hva NNM betyr for nord-norske sjakkspillere. Vi er jo etter hvert blitt svært så godt vant når det gjelder selve arrangementet av denne sjakkmønstringen og ingen vil vel fire nevneverdigpå kravenei så måte.

Vi kan ikke si annet enn at Karlsen & Co. får gi oss «en beroligende sprøyte» i form av forsikringer om at alt er i sin skjønnest orden. La oss få høre fra dere!!

K. J.

Hotellet ligger midt i Fauske ved E6 og med fin utsikt mot Skjerstadfjorden. Standarden er høy og moderne. Det er kort veg til jernbanestasjon og rutebilstasjon.

Både på grunn av omgivelsene og kommunikasjoner egner Fauske Hotell seg spesielt godt til kongresser, kurser og konferanser.

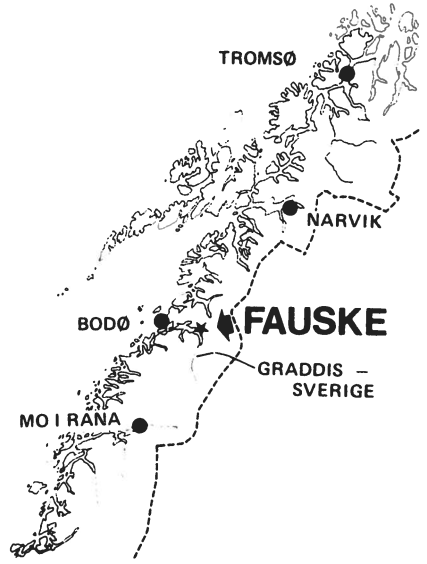

ET SENTRALT MØTEPUNKT MIDT I NORDLAND

FAUSKE HOTELL AS

Postboks 51 - 8201 Fauske Tlf. 081-43802

Vi fører det mest avanserte samt siste nytt i
MODERNE KONTORMASKINER og KONTORMØBLER.

SALG OG SERVICE.

Sverre Jakobsen
KONTORMASKINER

Alkevegen 8, Håpet - Telefon 083/71077.
Postadresse: Postboks 583, 9001 Tromsø.

Et skikkelig byggevare-program

FOR SELVBYGGERE
ENTREPRENØRER
BYGGMESTERE ETC.

Aspelin-Stormbull Tromsø A.s
STAKKEVOLLVEIEN 15 - TLF (083)83640-86583

Aspelin-Stormbull Byggmarked

Nord-Norges eneste spesialforretning for idrettsfottøy
spesialsport a.s

.Gå til Vestregt. 18 –jogg tilbake

Parker 25. Data-alderens penn!

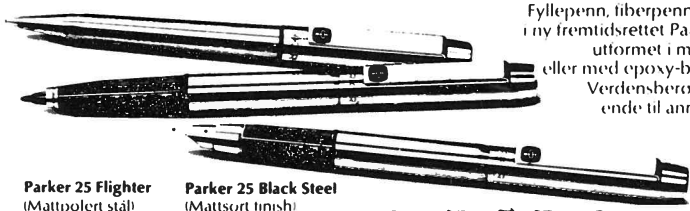

Fyllepenn, fiberpenn, pencil og kulepenn i ny fremtidsrettet Parker-design – elegant utformet i mattpolert, rustfritt stål eller med epoxy-belagt, mattsort finish. Verdensberømt Parker-kvalitet fra ende til annen – til forbausende rimelig pris! Prov Parker 25 hos oss ... kanskje er dette gaveideen du har lett etter!

Parker 25 Flighter (Mattpolert stål)		Parker 25 Black Steel (Mattsort finish)	
Fyllepenn	kr. 62,00	Fyllepenn	kr. 85,00
Fiberpenn	kr. 48,50	Fiberpenn	kr. 65,00
Pencil	kr. 48,50	Pencil	kr. 65,00
Kulepenn	kr. 48,50	Kulepenn	kr. 65,00

Alle priser inkluderer gave-etui!

P. J. Rødsand A/S
BOK- OG PAPIRHANDEL
8301 Svolvær tlf. 088 - 70 533

Ballangen Open 1979

Ballangen Sjakklubb arrangerte sist helg sin første store turnering, Ballangen Open 1979. La det være sagt med en gang at det ble et meget vellykket arrangement. Det var derfor ekstra gledelig at de driftige arrangører har tenkt å la dette bli en årviss foreteelse. Til neste år håper vi at spillere fra flere klubber i Nord-Norge ser en mulighet til å være med i denne hyggelig week-end turneringen.

Ikke uventet gikk favoritten Aleks Semakoff, Grane (egentlig Oslo) til topps i turneringen. Etter Semakoff fulgte det seks Narvikspillere foran arrangørenes egen Anton Thorstensen. Litt overraskende var det at Palmer Salomonsen og Stein Indregard kom på 2. og 3. plass. Palmer Salamonsen var kanskje litt heldig med Monrad-systemet, men han satte Sverre Arntzen ettertrykkelig på plass i siste runde. Samme Arntzen ledet med 3 rake poeng etter lørdagen, men måtte døyve to tap på søndag.

Steinar Jenssen

1.	Aleks Semakoff, Grane	+21	=9	+7	+5	+6	4.5
2.	Palmer Salomonsen, Narvik	-9	+16	+18	+11	+5	4.0
3.	Stein Indregard, Narvik	+16	=10	=9	=4	+8	3.5
4.	Kjell Aanes, Narvik	-5	+17	+19	=3	+12	3.5
5.	Sverre Arntzen, Narvik	+4	+8	+6	-1	-2	3.0
6.	Ernst Lockertsen, Narvik	+17	+13	-5	+7	-1	3.0
7.	Magnus Aanstad, Narvik	+20	+14	-1	-6	+10	3.0
8.	Anton Thorstensen, Ballangen	+15	-5	+10	+9	-3	3.0
9.	Steinar Jenssen, Narvik	+2	=1	=3	-8	=11	2.5
10.	Terje Nymo, Ballangen	+12	=3	-8	+14	-7	2.5
11.	Roald Thorstensen, Ballangen	-13	+20	+15	-2	=9	2.5
12.	Torfinn Thorstensen, Ballangen	-10	wo	+17	=13	-4	2.5
13.	Willy Teigen, Narvik	+11	-6	=14	=12	=15	2.5
14.	Torstein Kofoed, Narvik	+18	-7	=13	-10	+19	2.5
15.	William Karlstad, Ballangen	-8	+19	-11	+20	=13	2.5
16.	Trygve Moland, Ballangen	-3	-2	wo	-17	+21	2.0
17.	Kjell Myklevold, Ballangen	-6	-4	-12	+16	wo	2.0
18.	Svein A. Tollefsen, Narvik	-14	+21	-2	=19	=20	2.0
19.	Finn Olsen, Ballangen	wo	-15	-4	=18	-14	1.5
20.	Alfred Tårstad	-7	-11	+21	-15	=18	1.5
21.	Rune Knutsen, Ballangen	-1	-18	-20	wo	-16	1.0

PIRC I FORHÅND

Hvit: Ernst Lockertsen Narvik.
Sort: Aleks Semakoff Grane.

1. g3, d5. 2. Lg2, e5. 3. d3, Sf6. 4. Sf3, Ld6. 5. 0-0, 0-0. 6. Sbd2, Sc6. 7. c4, De7. 8. cxd5, Sxd5. 9. Sc4, Sb6. 10. Sxd6, cxd6.

Hvit har nå løperparet og en bunnsolid stilling.

11. b3, f5. 12. Lb2, Le6. 13. e3, Ld5. 14. Te1

Her synes det mer naturlig å flytte dronningen til e2.

14. -Tac8. 15. e4, Le6. 16. exf5, Lxf5. 17. d4

Denne stillingen hadde Lockertsen sett frem til, men tiden begynner å bli knapp for begge spillere.

17. -Lg4.

Tvunget!

18. h3, Lxf3. 19. Lxf3, Df6. 20. Kg2, exd4. 21. Te4, Se5. 22. Tf4, De7. 23. Dxd4.

Lockertsen tar sikte på g7!

23. -Txf4. 24. gxf4, Sg6.

Semakoff legger en felle, og Lockertsen detter nedi.

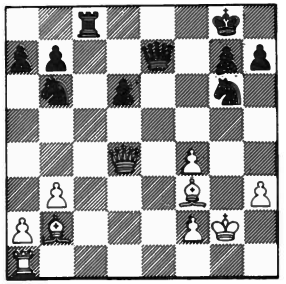

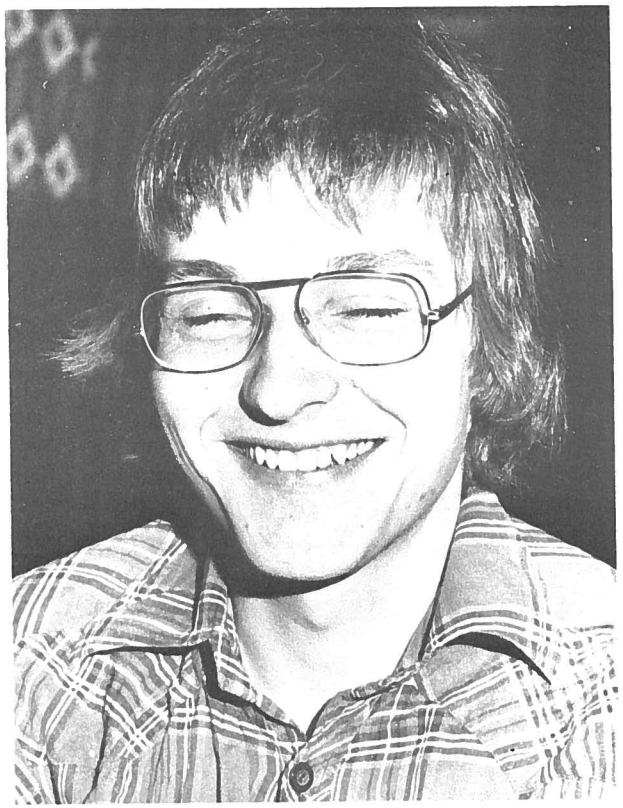

Aleks Semakoff smiler pent til fotografen etter å ha vunnet en klar seier.

25. Te1?

Hvit vil lokke damen bort fra dekningen av feltet g7, men har han tatt hensyn til sorts hest?

25. -Sh4+. 26. Kg3, Sf5+. 27. Kg2, Sh4+. 28. Kg3, Sf5+. 29. Kg2, Dxe1. 30. Ld5+, Kh8. 31. De4, Dxe4+. 32. Lxe4, Se7. 33. Lxb7, Tf8. 34. Oppgitt.

(Komm. etter «Fremover».)

Hos oss vil de sikkert trives . . . derfor
besøk Vadsø by's nye spesialforretning i:

RADIO – TV – BILSTEREO

Vadsø Stereo & TV-Center *forhandler:*

AKAI – ASA
BANG & OLUFSEN
GRUNDIG
PHILIPS
PIONEER

GODKJENT TV FORHANDLER SERVICE GARANTI

Vadsø Stereo & TV-Center, *driver utstrakt service på produktene fra sine produsenter, bl.a. med spesialist for farge-TV.*

Vadsø Stereo & TV-Center: *Har byens eneste platebar. Her kan du til enhver tid velge din musikk blant ca. 2.000 LP-plater og ca. 1.000 kassetter.*

VELKOMMEN TIL EN HYGGELIG HANDEL . . .

Vadsø stereo & tv center

Havnegt. 7 – Telefon 51 226

PEUGEOT

505

6 modellvarianter

GR, SR, TI, STI, GRD, SRD

Importør: Bertel O. Steen A.S. Oslo

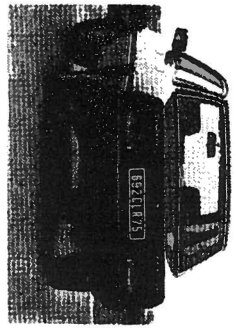

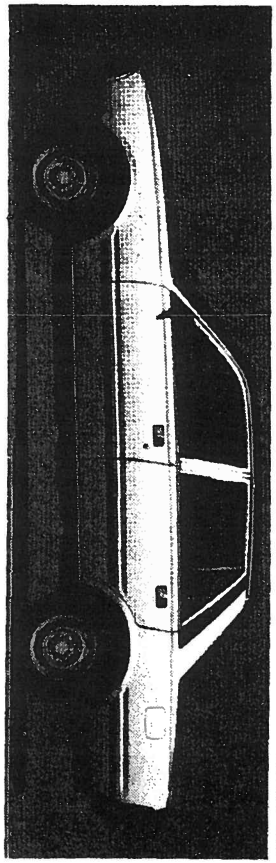

Bil-ringen

TROMSØ
Tlf. 083-71322 - 70498

HARSTAD
Tlf. 082-75415

BØNDER, LØPERE, DRONNINGER...

Lykke til med sjakken

VI FØRER UTSTYRET

BOK OG PAPIRHANDEL
SANDGATEN 5a. TELEFON (081) 24 660

KONTORFORUM
SJØGATEN 3. TELEFON (081) 24 120

ET "TREKK" TIL OSS GIR GEVINST TIL ALLE.....

A/S R. Beck Pettersen
-GULLSMED-
Kongens gt. 30 — NARVIK
Tlf. 082 - 42679

Enesalg av: RALLARSTATUETTEN og RALLARNÅLEN I TINN!

Søk en bedre stilling:

Effekt «individuell» for ryggens skyld

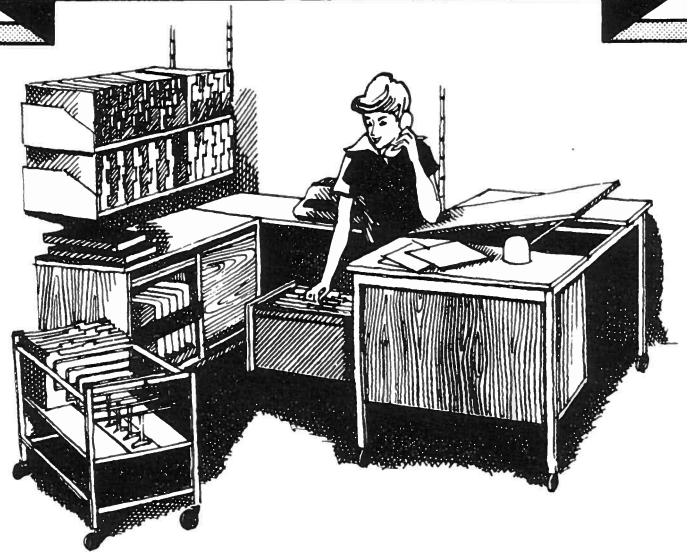

Trygghet på arbeidsplassen har med inntekter å gjøre, javel. Men like viktig er trivsel og helse! Effekt skrivebord er utformet for riktige arbeidsstillinger, i samarbeid med dr.med. Henrik Seyffarth!
Vårt beste argument: Kom innom, og sitt ned!

haraldssøn as

inko as
INDUSTRI OG KONTORTJENESTE
9401 HARSTAD

Kontorcentret a s
Kongensgt. 56 -- 8501 Narvik — tlf. 43 640 -- 44 221

Varangslaget 1979

Tor K. Schølseth

Dette etterhvert så tradisjonelle «slaget» ble som vanlig avviklet i Kirkenes den første helga av november.

63 spillere hadde funnet veien til denne 7 runders hurtigsjakkturneringen, av disse var 21 lilleputter. Alle spillerne (unntatt lilleputtene som hadde eget rom) spilte i en stor Monrad-gruppe, men ble premiert klassevis.

Det ble en jevn kamp om tittelen «Varangmester». Favoritten Farstad avga remis i første runde mot Rønning, noe som ga undertegnede litt å gå på. Etter fire runder hadde jeg «full pott» og et halvt poengs ledelse på Farstad, Rønning og Figenschou. Etterat Figenshou og jeg spilte remis (kampremis) i femte runde, sto Farstad og jeg likt før nest siste runde, tett fulgt av Rønning og Figenschou med et halvt poeng mindre. Utgangspunktet før sluttspurten var med andre ord det beste. Farstad hvit mot Schølseth (altså meg) og Rønning hvit mot Figenschou.

Etter en meget jevn og hard kamp måtte Farstad rekke frem «labben» og gi opp partiet mot meg. Litt før hadde Figenschou gitt opp sitt parti. Dermed trengte jeg bare sikre meg med remis mot Rønning i siste runde for å vinne mesterskapet. Dette gikk da også nokså greit etter at Rønning bukket tidlig i partiet og tok dermed imot mitt remis-tilbud.

Noe overraskende var det kanskje at Farstad tapte i stor stil mot Esbensen som da seilte opp på en sterk 3. plass. Karl A. Larsen hadde endelig også fått spilt seg varm og slo Figenschou, noe som ga Larsen en 4. plass.

I Lilleputtklassen var det uhyre jevnt. Vidar Arntzen knep førsteplassen på kvalitet foran Øystein Fløtten. Et halvt poeng bak disse kom Bjørn Fløtten som den senere tiden har vist stor framgang! Partikvaliteten i klasen var stort sett bra, og jeg tror at mange av spillerne vil la høre mer fra seg i tiden som kommer!

I juniorklassen ble det fullstendig Hammerfest-dominans. Paul Risvaag tok seieren etter godt spill. Risvaag ble tett fulgt av et helt kobbel på fire poeng. Noe skuffende er selvsagt Georg Krohgs 9. plass.

Torleif Larsen har tydeligvis fortsatt sin framgang og vant Klasse I meget overbevisende. Sin styrke viste han mot Farstad i 3. runde hvor bare en grov bukk hindret ham i å ta poeng mot sin langt mer kjente motstander. Ellers var også denne preget av jevnhet.

En annen spiller som også har vist framgang er Jørgen Svendsen, som knep seieren i Klasse II på kvalitet foran Trygve Olsen.

Turneringen var forøvrig under ledelse av Harald Nilsen og Karl A. Larsen med god hjelp av andre Kirkenesspillere. En takk til disse for en god jobb.

Klasse Mester:

1. Tor K. Schølseth, Kirkenes	6.0
2. Are Rønning, Vardø	5.5
3. Hans F. Esbensen Vadsø	5.5
4. Karl A. Larsen, Kirkenes	5.5

Klasse I:

1. Torleif Larsen, Kirkenes	4.5
2. Ingvald Nilsen, Kirkenes	3.5
2. Harald Nilsen, Kirkenes	3.5
2. Martin Schølseth, Kirkenes	3.5
2. D. Rojan	3.5

Klasse II:

1. Jørgen Svendsen, Kirkenes	4.0
2. Trygve Olsen, Vadsø	4.0
3. T. Lorentsen	3.0

Klasse Junior:

1. Paul Risvaag, Hammerfest	4.5
2. Bjørn R. Albrigtsen Hammerfest	4.0
2. Kjell M. Karlstad Hammerfest	4.0
2. T. Johansen	4.0
2. Ulf E. Larsen, Kirkenes	4.0
2. Willy Selfors, Kirkenes	4.0

Klasse Lilleputt:

1. Vidar Arntzen	6.0
2. Øystein Fløtten	6.0
3. B. Fløtten	5.5
4. Tore Larsen	5.0

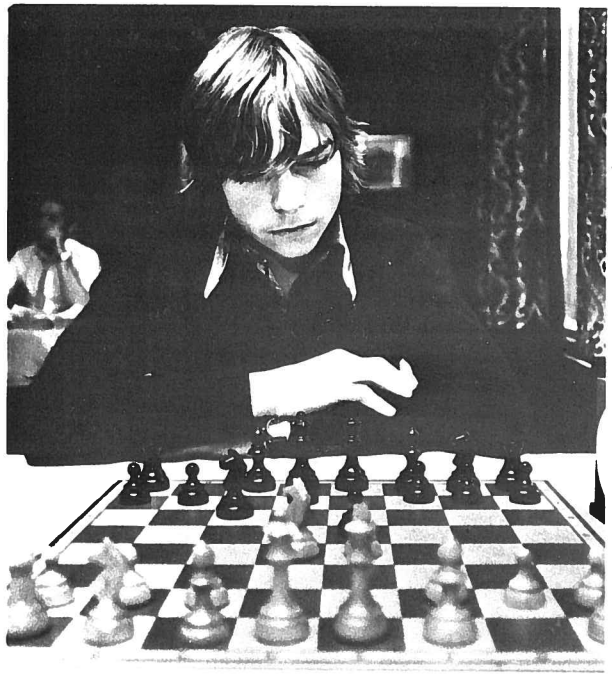

Tor Kristian Schølseth ble Varangmester 1979.

KONGEINDISK

Hvit: Leif Bjørnstad, Kirkenes.
Sort: Harald Oldernes, Vadsø.

1. d4, Sf6. 2. c4, g6. 3. Sc3, Lg7. 4. Sf3, d6. 5. Lg5, 0-0. 6. e3, c6. 7. Ld3, a6?!

Idéen med dette er å spille b5, men da hvit lett kan forhindre det, er 7. -Sbd7 å foretrekke.

8. a4, h6(?). 9. Lh4, g5?

Kulminasjonen på sorts svake spill de siste trekkene.

10. Lg3, Sh5.

diagram

11. Sxg5!

Et meget pent offer, som utnytter svekkelsene på kongefløyen direkte. Spesielt i hurtigsjakk er slike offer sterke, da motparten har liten tid til å finne de riktige svarene.

11. -Sxg3. 12. Lh7+?

Nå får sort muligheten til motspill. Det enkle 12. hxg3 ville vunnet lett, f. eks. 12. -hxg5. 13. Lh7+!, Kh8. 14. Dh5, og sort er håpløst fortapt.

12. -Kh8. 13. hxg3, f6!. 14. Dd3

Ettersom sort nå greier å holde h-linja lukket, har hvit ikke lenger noen direkte vinst og må derfor bare beholde kvelertaket på sort og bygge opp et nytt angrep.

14. -fxg5. 15. 0-0-0, Txf2?

Her ville 15. -d5! gitt hvit større problemer.

16. Se4, Lf5. 17. Lxf5, Txf5. 18. g4!, Tf7(?)

Sort bør ikke tillate innslaget på g5. Derfor angir Bjørnstad her 18. -Ta5 som bedre.

19. Sxg5, Kg8?

Det eneste som holder stillingen sammen er 19. -Dg8.

20. Dh7+, Kf8. 21. Se6+, oppgitt.

(Komm. av Tor K. Schølseth).

Rapport

fra konferansen om ungdomsarbeid i lokalmiljø — Saltstraumen Gjestgiveri, i tiden 7. — 9. november 1979.

Av Karl A. Larsen, Kirkenes

Statens edruskapsdirektorat i samarbeid med Statens ungdomsråd avholdt en ungdomskonferanse på Saltstraumen Gjestgiveri, Saltstraumen, i tiden 7. — 9. november 1979.

Etter forslag/spørsmål fra Norges Sjakkforbunds Ungdom, sa jeg meg interessert i å delta på konferansen. Jeg ble derved i brev av 24/10 -79 oppnevnt til å delta som NSFU's representant på konferansen.

Av programmet skal jeg i det etterfølgende kommentere hovedemnene:

1. Aktiviteter i sosial sammenheng.
2. Alkoholvaner/ Alkoholtradisjoner.
3. Ungdomsarbeid i lokalmiljø. Støtteordninger.

1. Teaterpedagog Grete Nissen var foredragsholder og leder for emnet «Aktiviteter i sosial sammenheng — Kontaktskapende aktiviteter».

Jeg må innrømme, de første timer visste jeg ikke hva jeg skulle mene og tro, — Mime — Kroppsspråk, — Avspenning — Spenning — Kontakt — Fellesskap — ja dette var for meg helt uvante aktiviteter. Selv om Grete Nissen fremførte emnet på en glimrende måte, lurte jeg lenge på om dette var vel nær grensen til vås? **Men,** — etter hvert fikk jeg øynene opp for verdien av å lære seg større avslappet og fri fremtreden i samvær med andre mennesker. Det må nok innrømmes at de fleste av oss går rundt «gjenknappet» — og tar seg selv veldig høytidelig. Momenter som direkte kan være nyttige for oss «sjakkspillere» er evnen til Avspenning - Spenning, og heri være klar over hvordan vi ved hjelp av «pusten» kan greie å få en stor kontroll over vår konsentrasjonsevne, følelser og nerver.

Konklusjon: Meget verdifulle timer for meg.

2. Hovedemnet på konferansen var alkoholvaner/alkoholtradisjoner i det norske samfund.

* * * *

Før jeg går løs på selve konferansen, vil jeg nevne litt den holdning jeg fra før hadde til alkoholproblematikken.

Det må innrømmes at jeg selv ikke er avholdsmann — og det kan heller ikke skjules at jeg har prøvd alkohol i forbindelse med sjakkturneringer/mesterskap. Spesielt var dette vanlig tidligere, hvor det hendte at selve festen var den vesentligste delen av sjakkarrangementet for noen.

Imidlertid gikk det meget snart opp for meg at alkohol og turneringssjakk ikke lar seg forene.

I de senere år har jeg også blitt mer og mer skeptisk overfor alkohol, spesielt fordi vi nu har yngre og yngre sjakkspillere med oss ved de forskjellige turneringer. Våre lederes/voksnes adferd og omgang med alkohol har selvfølgelig innvirkning på de unges oppfatning og senere alkoholvaner.

* * * * *

Så til konferansen og konsulent Finn Torvik's foredrag og diskusjonsinnlegg omkring den norske alkoholholdning.

Fabelaktig — hvordan en person som selv er «avholdsmann» kan greie å være så saklig at han ikke tyr til den velkjente skremselspropaganda. Her fikk vi positivt klare fakta, som bl. a. tydelig viste at den «velkjente» norske omgang med alkohol var mye **mindre** skadelig enn f. eks. den franske. Svært overraskende for meg, fordi en har jo bestandig hørt at hvis en traff en full mann f. eks. i Paris, ja da kunne en like gjerne snakke norsk til han med en gang fordi han mest sannsynlig var nordmann.

Fakta viser at den «norske» måte å drikke på — med større konsum (fylla) en gang i blandt, og så totalt uten alkohol over lengre perioder, — var helsemessig **mindre** farlig enn den jevne «franske» drikkevanen og som meget sjelden fører til synlig beruselse. I Frankrike f. eks. er alkoholproblemet så stort at 1/3 av sykehuskapasiteten er oppfylt av pasienter som har alvorlige alkoholskader, f. eks. leversykdommer.

Det var videre meget gledelig å få presentert Torvik's og derved Statens edruskapsdirektorat's syn og holdning overfor «syndere».

Den velkjente irettesettende pekefinger og tordentale har måttet vike plass for faglig opplysning, samt vilje til fortåelse for de som bruker/misbruker alkohol. Bl. a. kan dette forklares nærmere med «gjennomgangsmelodien» til Torvik:

«Dere må ikke tro eller innbille ungdommen at de er fortapte selv om de en eller flere ganger har misbrukt alkohol».

Som kjent er alkohol et giftstoff som virker bedøvende/hemmende på vårt nervesystem, — og som med stadig bruk kan føre til større eller mindre skader. Når en vet dette, og så ser at Oslo og Finnmark **topper** statistikken over alkoholforbruket pr. innbygger, ja da er det at jeg begynner å bli skeptisk. Hvis vi som brukere (ikke misbrukere) av alkohol er med på å skape en **holdning** overfor alkohol som gjør at vi har den tvilsomme fornøyelse av å toppe landsstatistikken, ja da bør vi ta hensyn til våre medmennesker og kommende generasjoner, og være villige til å forandre våre drikkevaner. I hvert fall bør/må vi som er engasjert i ungdomsarbeid gå foran i arbeidet for en bedre drikkekultur. Jeg er ikke lenger i tvil om at den beste politikken måtte være totalt avhold, i hvert fall innen mine interesseområder — turneringssjakk — og hvor ungdom i alle aldre er samlet til en krevende, interessant og givende konkurranse. Det lar seg ikke lenger bortforklare at alkohol er giftstoffer som påvirker hjernen, og selv ved små mengder har hemmende virkning på konsentrasjonsevnen.

Den største svindel med seg selv er å ta de såkalte

SJAKKFOLK TREKKER TIL

GARDINMANNEN Skippergaten 8 — tlf. 82 523.

JOAKIM ABRAHAMSEN EFTF. A/S

TROMSØ

INNEHAVER: ARNE JOHNSEN

«angstfordrivere». Vi har og har hatt talentfulle sjakkspillere i Norge (også i Finnmark) som med bruk av «angstfordrivere» er blitt mer eller mindre nervevrak. og som på grunn av sin omgang med alkohol har mistet sine muligheter.

Min konklusjon etter det jeg lærte på konferansen må derfor bli:

— Til de unge som har ambisjoner, lyst og interesse for turneringssjakk — prøv å unngå alkohol.

— Til oss ledere/voksne som ikke lenger har de store ambisjoner over sjakkbrettet — vær klar over at **vår** omgang med alkohol påvirker våre sjakkvenners holdning.

— Hvis du har lyst på en «fest», drikk da alkoholfritt. Det er minst like morro, — i hvert fall dagen etter.

Til slutt noen ord om narkotika. Misbruk av narkotika er ikke noe stort problem i Finnmark eller Norge for øvrig. Selvfølgelig er problemet enormt for de få som er misbrukere, og deres omgangskrets, men i forhold til den store prosent av alkoholmisbrukere og de skader alkoholen påfører det norske samfund, — så er narkotikaproblemet i Norge lite — Heldigvis.

3. Så over til det siste hovedemne — Ungdomsarbeid i lokalmiljø — støtteordninger.

Vi fikk først et utmerket foredrag/innledning om statlige støtteordninger til ungdomsarbeid v/konsulent Odd J. Ingebrigtsen, Statens ungdoms- og idrettskontor.

Det er ikke tvil om at staten har meget stor interesse og vilje til å hjelpe og støtte opp om **alt** idretts- og ungdomsarbeid i Norge. De støtteordninger som går via STUI er i det vesentligste bistand og økonomisk støtte til sentrale organisasjonsledd. Det viktigste unntak herfra er fordeling/tildeling av tippemidler som ofte blir styrt direkte inn på de aktuelle prosjekter.

Norges Sjakkforbunds Ungdom får sine midler fra STUI, midler som de senere år har gjort sitt til at vi har fått en fabelaktig oppsving på ungdoms- og skolesjakken her i landet.

På fylkesnivå fordeles de økonomiske midler til regionale organisasjonsledd — f. eks. sjakkregioner eller kretser. På lokalnivået er det midler som fordeles direkte til lokalforeninger eller organisasjonsledd som har organisert flere lokalforeninger.

Jeg skal ikke gå lenger inn på dette i denne forbindelse, men avslutte med et økonomisk tankekors:

«Flust med penger» skaper ikke kameratskap og samhold, men fører ofte til de store uvennskap og manglende «lagånd». Derimot **god** økonomi som blir forvaltet på en rettferdig og sparsommelig måte, gir klubben den naturlige og ønskelige positive vekst.

Som det sikkert fremkommer av det ovenforstående, så er min oppfatning av konferansen: Meget godt +.

Jeg vil derfor takke på det hjerteligste for at jeg fikk delta (og lære) på konferansen.

Karl A. Larsen

LAURITZ SCHETNE EFTF.

VADSØ — Tlf. 51 313

TRELAST — BYGNINGSARTIKLER

RRA 2

Polar '79

Polar MADE IN SWEDEN

HELÅRS HUSVOGN

ET TRYGT KJØP

• Nye modeller
• Nytt interiør
• Nye planløsninger

TREKK TIL

ROLV GARDEN,
9080 Storslett.

Saken er klar - Polar

NORD-NORSK SJAKK — ABONNÉR!

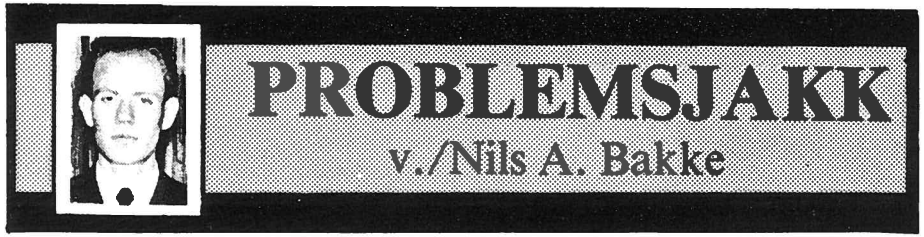

59. Alfred Karlstrøm
3. pr. Problemisten
1944.

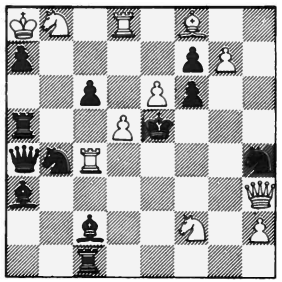

Matt i 2 trekk.

61. Alex Casa
2. hedrende omtale.
Tidsrift för Schack 1953.

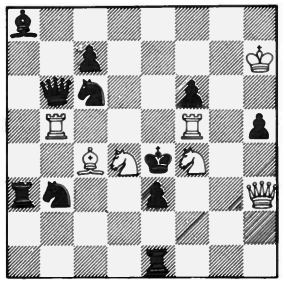

Matt i 2 trekk.

60. Bjarne Blikeng
1. pr. Problemisten
1944.

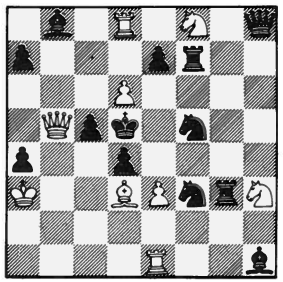

Matt i 2 trekk.

62. Bjarne Blikeng
Arbeidermagasinet
1941.

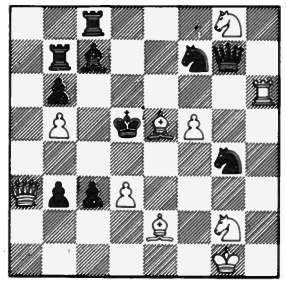

Matt i 2 trekk.

Fellesnevneren for oppgavene er også denne gangen temaet — nemlig Stocchi-blokkader, eller blokkader med mattforførelser.

Temaet ble definert i forrige problemspalte i NNS, så i stedet for å gjenta definisjonen, ber jeg interesserte om å slå opp i problemspalten der.

Karlstrøm har med nr. 59 fordoblet temaet ved å bruke to blokkadefelt (d5 og f5). Hvert felt viser 3 blokkader — altså tilsammen 6 Stocchi-blokkader! Respektabelt!

Casa viser enda en vri med å utnytte 3 Stocchi-blokkader på samme felt (d4) på en måte i satsen og en helt ny måte i løsningen.

Nr. 62 viser 4 Stocchi-blokkader på e5 med brikkeanalogi, dvs. når svart blokkerer med f. eks. en springer, så matter hvit med en springer osv.

Løsninger:

59.
1. ef7:

truer 2. De6 matt
cd5: 2. Ld6 »
Sd5: 2. Sd7 »
Td5: 2. Te8 »
f5. 2. Dc3 »
Sf5. 2. Sg4 »
Lf5. 2. Dg3 »

60.
Sats: 1.-
De5. 2. Db7 matt
Se5. 2. Sf4 »
e5. 2. e4 »

Løsning: 1. ed4:!
Dd4: 2. Db7 matt
S3d4:2. Sf4 »
S5d4:2. Le4 »

61.
Sats: 1. -
Dd4: 2. Dg2 matt
Sbd4:2. Ld5 »
Scd4:2. Ld3 »

Løsning: 1. Sd5!
truer 2. Dh4 matt
Dd4: 2. Df3 »
Sbd4:2. Sf6: »
Scd4:2. Sc3 »

62.
1. Db4,
truer 2. Dd4 matt
De5: 2. Dc4 »
Le5: 2. Lf3 »
S7e5:2. Sf4 »
S4e5:2. Se7 »

TORGCENTRET
BRUKSKUNST
SOUVENIRER

ARCTIC ANTIQUE
Svein Kristiansen
Tlf. 80 376

TROMSØ
Åpningstider:
09.00 — 16.30

Nytt kurs- og møtested

— Bogen neste

FJORDSTUA

Er stedet som åpnet den 15. juni 1978

Fjordstua er bygget ut i 3 etasjer som står til din disposisjon.
Ferdig utbygget vil Fjordstua ha følgende funksjoner:
Underetasjen: Møtelokale og peisestue som passer til ethvert arrangement, dessuten 4 værelser.
1. etasje: Kafé/Restaurant, resepsjon, møtelokaler som er delt med foldevegg, samt førsteklasses kjøkken.
2. etasje: 15 værelser som alle er utstyrt med dusj og toalett og er ellers meget komfortable.

Fjordstua ligger ca. 10 min. fra Evenes Lufthavn og ca. 6 mil fra Narvik og Harstad.

LEGG NESTE KURS ELLER MØTE TIL

Fjordstua

Vi har mange gode tilbud som vi tror vil interessere Dem.

HERTZ BILUTLEIE sørger for at du til enhver tid under besøket har disponibel bil. — I tillegg til biler har vi også **båter** som leies ut. Ca. 5 min. fra Fjordstua går en trim og lysløype på 1 mil, som vi håper våre gjester benytter.

Vi håper du blir fornøyd med våre tilbud, og ser fram til å ønske deg eller dere velkommen til

FJORDSTUA
Tlf. (082) 83 436 — 8533 BOGEN
Vennlig hilsen
NANNA KORNELIUSSEN

NORD-NORSKE LAGMATCHER

KIRKENES — ROVANIEMI

Den årlige bykampen mellom Kirkenes og Rovaniemi gikk av stabelen helga 17. — 18. november. På grunn av økonomiske problemer i Rovaniemi Sjakklubb var man blitt enige om å møtes i Ivalo.

Hvert lag stilte med 12 spillere, som her skulle spille to partier. Dessverre ble noe av gleden ødelagt for enkelte da noen kloke hoder hadde funnet ut at man i det første partiet skulle spille i en time (pr. spiller) og deretter bedømme partiene som ikke var ferdige. På denne vesle timen en fikk måtte en attpåtil utføre 40 trekk. I det andre partiet ble det tross alt litt bedre, da man fikk «hele» to timer på det.

Nå bød det ikke på noen store problemer for Kirkenes å vinne bykampen. Dette til tross for at enkelte var sterkt redusert etter å ha deltatt i årsfesten som ble arrangert fredagen før vi reiste. Når det gjelder poengplukking var det vel ingen overraskelse at Erling Fløtten på fjerde bord fikk fullt hus. Vi andre på toppbordene måtte finne oss i å måtte avgi en remis hver, med unntak av Leif Bjørnstad som dessverre tapte begge partiene.

Ellers fortjener Jørgen Svendsen all honnør for sin innsats. Svendsen hadde ingen nevneverdige problemer med å vinne begge sine partier, etter meget overbevisende spill.

Men med lødagskvelden kom lynsjakken, og der var finnene som vanlig ustoppelige, unntatt for en som jeg på grunn av medfødt beskjedenhet ikke skal nevne navnet på.

Tor K. Schølseth

SICILIANSK

Hvit: Karl A. Larsen, Kirkenes.
Sort: Aaro Plosila, Rovaniemi.

1. e4, c5. 2. f4, Sc6. 3. Sf3, e6. 4. c4(!), d6. 5. Sc3, Le7. 6. d4, cxd4. 7. Sxd4, Ld7. 8. Le3, a6.

8. -Db6 besvares ganske enkelt med 9. Dd2.

9. Le2, Sf6. 10. 0-0, Dc7. 11. f5!, 0-0. 12. Dd2!?

Her virker 12. De1 mer direkte.

12. -Tac8. 13. Tf3?

Hva er så dette? Det ligger nokså mye på en bukk, ettersom c-bonden faller etter 13. -Se5. Jeg er ikke istand til å se at hvit har noe avgjørende på kongefløyen, og sort ville fått fritt spill i sentrum ved å ta bonden.

13. -Sxd4?

Som sagt er det nok bedre å ta bonden ved å spille 13. -Se5.

14. Lxd4, Lc6. 15. Tg3!?

Et meget lumskt trekk. Hvis sort tar bonden på e4 ved å spille e5, blir stillingen uklar, f. eks. 15. -e5. 16. Le3, Sxe4. 17. Sxe4, Lxe4. 18. Lh6, Lf6. 19. Lxg7, Lxg7. 20. f6.

15. -exf5?!. 16. exf5, Kh8.

Dette må spilles pga. truselen Dg5.

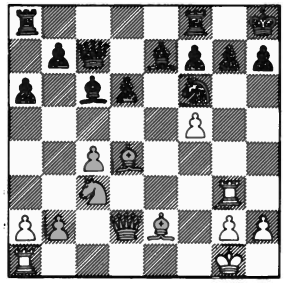

17. Tf1

Et mere interessant trekk ville vært 17. Txg7, f. eks. 17. -Kxg7. 18. Dg5+, Kh8. 19. lxf6+, Lxf6. 20. Dxf6+, Kg8. 21. Dg5+, Kh8. 22. f6, Tg8. 23. Dh4, og truselen Ld3 blir meget vanskelig å forhindre.

17. -Tfd8?

17. -Tg8 bør spilles.

18. Dg5

Fremdeles 18. Txg7 osv.

18. -h6??

Et meget tvilsomt trekk som tvinger hvit til å sette matt. Eller 18. -Tg8 ville ingenting ha vært avgjort selv om hvit har fordel.

19. Dxg7 matt.

(Komm. av Tor K. Schølseth).

SANDNESSJØEN — BRØNNØYSUND

Spilt: 4. november 1979.

Resultat: 12-6 for Brønnøysund.

Matchtabell. (Brønnøysunds spillere nevnt først).

1.	Sigurd Wærstad	2.0
	Elling Greger	0-0
2.	Odd-A. Vedal	2.0
	Ingvar Johansen	0.0
3.	Thor Grude	1.0
	Dag F. Karlsen	1.0
4.	Arne Andreassen	1.0
	Reidar Kvidal	1.0
5.	Leif Fagerland	0.0
	Thorstein Karlsen	2.0
6.	Harald Paulsen	1.0
	Karl Brovoll	1.0
7.	Oddvar Kjølsø	2.0
	Kjell E. Bardal	0.0
8.	Willy Bjønrli	1.0
	Thor K. Brandt	1.0
9.	Bjørnar Pettersen	2.0
	Per Dypvik	0.0

Brønnøysund var for anledningen forsterket med to spillere fra Sømna Sjakklubb, nemlig Bord 1 og 3.

ERLING GREGER

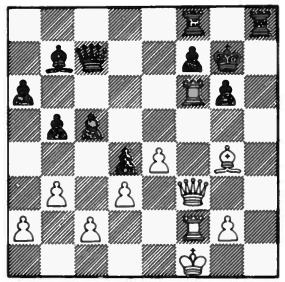

SIGURD WÆRSTAD

33. Le6!

Dermed er det viktige punkt f7 med avgjørende virkning i hvits hender, og sort finner intet bedre enn en ufarlig motdemonstrasjon. Hvis 33. -Lc8. 34. Txf7+, Txf7. 35. Dxf7+, Dxf7. 36. Txf7+, Kh6. 37. Lxc8, Txc8. 38. Tf6, Ta8. 39. Tc6 med vinst.

33. -Th1+. 34. Ke2, Da5. 35. Txf7+, Txf7. 36. Dxf7+, Kh6. 37. Df4+, Kh7.

Eller 37. -Kg7. (37. -g5. 38. Df8+). 38. Df8+, Kh7. 39. Tf7+ ev. 37. -Kh5. 38. Lg4+, Kh4. 39. g3 matt.

38. Lg8+!

Dermed fikk løperen også det siste ord!

38. -Kxg8. 39. Df8+, oppgitt.

Det er matt i neste.

(Komm. av Frans Larsen).

STOPP
Hva gjør du for å skaffe nye medlemmer i din sjakklubb
?

ALLTID VELKLEDD
MED KLÆR FRA
Rolf JOHANNESSEN
Dronningensgt. 43/45
Tlf. 42409
8500 NARVIK

BØNDER, LØPERE, DRONNINGER...

Lykke til med sjakken

NARVIK SJÅFØRSKOLE

INNEHAVER: SIGURD HANSEN

Tlf. 43 424 — 8500 NARVIK

HVOR

FØDES SJAKKFOLK?

Favør MATSENTER

Tromsdalen — tlf. 35 129

"FØDER" SJAKKFOLK OG ANNET FORNUFTIG FOLK — —

Forretningen med det store utvalg!

GULLSMED Georg Giesvold BODØ

STORGATEN 14, Bodø. Telefon: 207 29

FILIAL: ROYALSENTRET, 8000 Bodø

DET ER LETTERE Å HJELPE NÅR MAN ER I NÆRHETEN

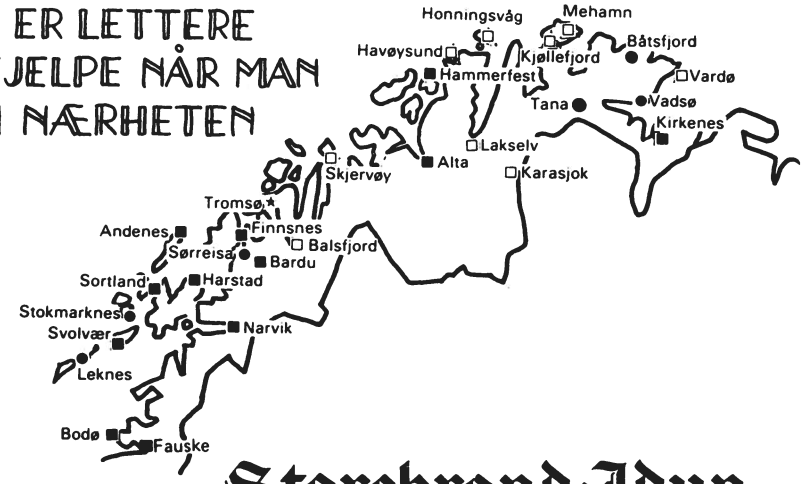

Storebrand·Idun

ENGELSK

Hvit: Manouck
Sort: Krzysztof Pytel
Polen.

Val Thorens (Frankrike) 1979.

1. c4, e5. 2. g3, c6.

Dersom man liker å spille 1. e4, c5. 2. c3 mot Siciliansk, hvorfor så ikke snu på flisa med c6!?

3. Lg2

I partiet Petrosjan-Pytel (Bath 1973, EM for lag) fulgte 3. Sf3, e4. 4. Sd4, d5. 5. cxd5 (5. Lg2, dxc4. 6. sc2, f5 med bedre spill for sort, Miles-Pytel, Hastings 1973/74), Dxd5. 6. Sb3, Sf6. 7. Sc3, Dh5 med gode sjanser for sort.

3. -d5. 4. cxd5, cxd5. 5. Db3?!

Den ungarske stormester Bilek har med gode resultater spilt 5. d4!?

5. -Sf6. 6. Sc3, Sc6. 7. Sxd5, Sd4. 8. Sxf6+, Dxf6. 9. Dd1, Lf5. 10. d3.

Svakt er 10. e4?, Dc6, men det beste forsvar består i 10. Kf1!, f. eks. 10. -Sc2?. 11. Tb1, Se3+?. 12. dxe3, Lxb1. 13. Da4+!

10. -Tc8. 11. Tb1, Da6. 12. Ld2

Eller 12. a3, Le6. 13. b4, Lb3.

12. -Dxa2. 13. Lc3, Lb4!. 14. Sf3, Lxc3+. 15. bxc3, Sc2+. 16. Kf1, Txc3. 17. Sxe5, 0-0. 18. h3?

Bedre, men ikke godt nok(!), var 18. Lxb7, Tb8 eller 18. Txb7, Tfc8 med truselen Se3+.

18. -Te8. 19. Sf3

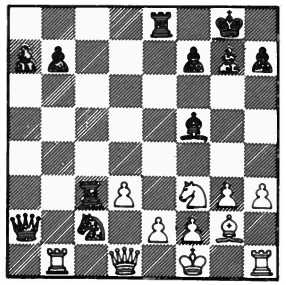

19. -Txe2!. 20. Kxe2

Ikke 20. Dxe2, Dxb1+. 21. Se1, Lxd3!. 22. Dxd3, Dxe1 matt.

20. -Lxd3+!. 21. Kd2!?

Eller 21. Dxd3, Sd4+!. 22. Ke3, De2+ osv. Men hva nå etter hvits sterkere teksttrekk? En pen variant er 21. -Se3+. 22. Kxc3 (22. Kxe3, Le2+), Dc4+. 23. Kd2, Sxd1. 24. Tbxd1, Dc2+. 25. Ke3, De2+. 26. Kf4, De4+. 27. Kg5, h6+. 28. Kh5, Df5+. 29. Kh4, g5+. 30. Kh5, Dg6+. 31. Kg4, f5 matt. Men, og det er et stort men, etter 26. Kd4 er det kun remis med 26. -De4+. 27. Kc3, Dc4+. 28. Kd2 osv.

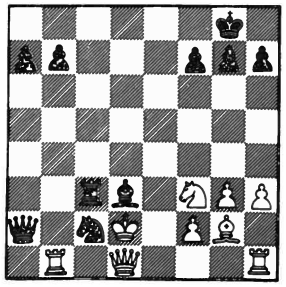

21. -Da5!!

Hvit står tårn over, men hva skal han egentlig gjøre?! På 22. Dg1 følger 22. -Tb3+. 23. Kc1, Txb1+. 24. Kxb1, Da1 matt, og varianten 22. Dc1, Tb3+. 23. Kd1, Se3+. 24. fxe3, Txb1 er jo også klar nok.

22. Txb7, Tb3+. 23. Kc1, Da1+. 24. Kd2, Dc3+. 25. Oppgitt.

Det er matt i to trekk med 25. Kc1, Se3+.

(Komm. av IM Kryzysztof Pytel).

Bent Larsen

SJAKKSKOLE

1 Finn kombinasjonen

2 Finn planen

3 Finn mestertrekkene

4 Praktiske sluttspill

Kr. 28,— pr. bok

Bent Larsen skriver i sitt forord til den nye serien:
«Vi har villet lage noen bøker til en rimelig pris, og vi har særlig tenkt på de mange unge sjakkspillere som dyrker spillet i skolesjakklubber og mange andre steder. Mange instruktører har også savnet instruksjonsmateriell. Bøkene kan anvendes både til selvstudium og til gruppeundervisning.
Serien vil fortsette med bl.a. mer om sluttspill og en samling vanskelige kombinasjonsøvelser med «hjelpespørsmål». Vi er lydhøre overfor andre forslag om emner. Flere av de brev som er kommet (takk!) blir til bøker. Skriv!»

Tidligere på norsk av Bent Larsen:

LÆREBOK I SJAKK

ÅPNINGSSPILLET I SJAKK

Kr. 48,— pr. bok

«Både som læremester og sjakkskribent er Nordens sjakkhøvding i særklasse. Anbefales!»
B O I Norsk Sjakkblad

DREYERS FORLAG

SKOLESJAKK

LAGSJAKK FOR JUNIORER

Narvik-seier i junior lagturnering

Harstad Sjakklubb stod 3. og 4. november som arrangør av en lagturnering for juniorer under 20 år. Til start stilte Narvik Sjakklubb, Ballangen Sjakklubb, Fauske Sjakklubb og to lag fra Harstad Sjakklubb. Tromsø Sjakklubb var også påmeldt, men ble forhindret i å delta pga. forsinkelse med hurtigruta.

Hvert lag stilte med fem juniorer, og det ble spilt fem runder. Betenkningstiden var 1.5 time pr. spiller på hele partiet.

På et tidlig tidspunkt skilte Narvik og Ballangen seg ut som de desidert beste lagene. Disse to lagene møttes i siste runde etter at begge lag hadde slått sine andre konkurrenter med utklassingsseire. Situasjonen var den at Narvik måtte vinne for å vinne turneringen, mens Ballangen klarte seg med uavgjort. Kampen ble uhyggelig spennende og vekslende, men til sist lød Narviks seier på 3.5-1.5, og laget sikret seg en fortjent turneringsseier.

Finalen mellom Ballangen og Narvik kom i siste runde og vi ser her de respektive lags førstebordsspillere Terje Nymo (B) og Tor A. Karlsen (N) i innbitt kamp.

Fauske Sjakklubb endte på tredje plass etter å ha beseiret Harstad I. Her åpnet det lovende for Harstad idet laget tok ledelsen 2-0, men Fauske vant de tre siste partiene og seiret dermed 3-2 i lagkampen. Harstad II endte som ventet på siste plass, men laget var meget ungt med en gjennomsnitts alder på 11 år! Til sammenligning hadde de andre lagene følgende gjennomsnittsalder: Narvik 17 år, Ballangen 16 år, Fauske 15.5 år og Harstad I 15 år.

Beste score på bordene 1-5 oppnådde henholdsvis Tor A. Karlsen (Narvik), Torfinn Thorsteinsen (Ballangen), Roald Thorsteinsen (Ballangen), Hans Torvatn (Narvik) og Finn Olsen (Ballangen).

Alt i alt en vellykket turnering som burde gjentas hvert år av de forskjellige klubbene. Som turneringsleder fungerte undertegnede.

Lagresultatene:

1. Narvik	16.5
2. Ballangen	16.0
3. Fauske	10.0
4. Harstad I	7.5
5. Harstad II	0.0

Stein Jensen

Lilleputtmatch Hammerfest — Øksfjord:

Knepen seier til Hammerfest Sjakklubb

Forrige helg ble det arrangert lagmatch for lilleputter mellom Hammerfest og Øksfjord Sjakklubb. Øksfjord spilte på bortebane og stilt som favoritter etter å ha slått sine motstandere 11.5 — 6.5 i en lignende match i vår.

Denne gang ble spenningen større da vertskapet vant 1. omgang 5 - 4. Øksfjord gjorde sitt ytterste for å ta igjen forspranget i 2. omgang. Thor Egil Dahl, Knut Thomassen og Johnny Tingvoll klarte brasene fint, men fikk ikke resten av laget med seg.

Sluttresultatet ble derved 10.5 - 7.5 til Hammerfest.

Enkeltresultater fra lagmatchen (Øksfjordspillerne nevnt først):

Thor E. Dahl-Tor-A. Paulsen	2- 0
Odd Lyngedal-Jan-I. Thomassen	½-1 ½
Knut Thomassen-Gunnar I. Røe	2- 0
Johnny Tingvoll-Frank Solstad	1 ½- ½
Truls Martinsen-Harry Mathisen	1- 1
Trond Wilhelmsen-Jan-E. Kivijervi	0- 2
Bengt Kristoffersen-Jan-E. Olsen	½-1 ½
Hans M. Pedersen-Oddbjørn Svane	0- 2
Steve Staurvik-Stål Heggelund	0- 2

«Overskuddet» på 8 Hammerfest-spillere deltok parallelt med følgende resultat:

Geir Næssvik-Per-S. Larsen	1-1
Geir Reite-Stefan Plapp	1-1
Vioktor Paulsen-Einar Røe	0-2
Johnny Nilsen-Tommy Torkildsen	0-2

ALLE MOT ALLE

Det var tydelig at Øksfjordspillernes grytidlige avreise lørdag morgen satte sitt preg på enkelte partier. I den 6 runders Monradturneringen som startet etter lagmatchen var Thor Egil Dahl klar favoritt.

Sensasjonen kom i 4. runde da han måtte bite i gresset mot Jan-Ivar Thomassen som spilte meget solid og aldri ga fra seg presset. Forøvrig turneringens mest underholdende tidsnød-drama.

I 5. runde møttes Tor-Arne Paulsen og Jan-Ivar Thomassen på 1. bord, begge med fullt hus. Det ble et

SICILIANSK

Hvit: Paal Aronsen, Harstad I.
Sort: Rune Borøy, Fauske.

1. e4, c5. 2. c4, Sc6. 3. Sc3, g6. 4. Sf3, Lg7. 5. g3, d6. 6. a3, a6. 7. Tb1, Sf6. 8. b4, b6. 9. d4, e6. 10. Lg2, cxd4. 11. Sxd4, Dc7. 12. e5, Sxd4. 13. exf6, Lxf6. 14. Lxa8, Lb7. 15. Lxb7, Dxb7. 16. 0-0, Sf3+. 17. Kg2, Se1+. 18. Kh3, Dg2+. 19. Kg4, Dxf1. 20. Ld2, Dxc4+. 21. Kh3, Df1+. 22. Kg4, h5+. 23. Kf4, Dxf2+. 24. Ke4, Dd4 matt.

Ring til oss når kranen lekker.
Ring til oss når røret sprekker.
Ring (085) 52 251

ARILD DAHL & CO.

Rørleggerforretning – Vadsø, tlf. 52251

VADSØ

LA OSS MØTES TIL
ET
HÅRFINT
PARTI.....

Velkommen til

klippoteket

FRISÉRSALONG

Varaveien 16. – Vadsø. Tlf. 52292

ANDS

TLF. 089-33 239
ANDSELV

KAFETERIA
DANSESTED

INN

G. HAGEN

— PAPIR — BØKER —
SJAKKSPILL

HAMMERFEST — Tlf. 11 611

hardt parti som Tor-Arne gikk seirende ut av. Derved lå han alene på topp og man kunne ane en liten sensasjon.

I siste runde kom generaloppgjøret Tor-Arne Paulsen — Thor Egil Dahl. Førstnevnte var nok en smule nervøs etter å ha tapt begge partier mot Dahl i lagmatchen. Men sensasjonsmannen var ustoppelig og tok sin 6. strake seier! En prestasjon som nok vil bli lagt merke til i Nord-Norge.

Til slutt vil vi rette en varm takk til Øksfjord Sjakklubb v/Terje Briskelid som tok initiativet til at turneringen kom i stand.

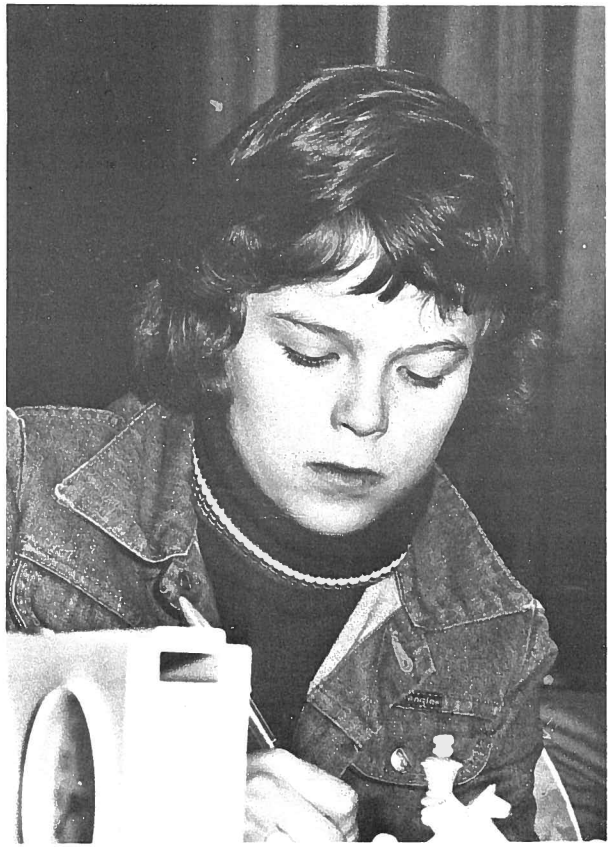

Tor A. Paulsen, Hammerfest

Resultater:

1.	Tor-Arne Paulsen, Hammerfest	6.0
2.	Jan-I. Thomassen, Hammerfest	5.0
3.	Thor Egil Dahl, Øksfjord	4.0
4.	Geir Næssvik, Hammerfest	4.0
5.	Jan-Erik Olsen, Hammerfest	4.0
6.	Oddbjørn Svane, Hammerfest	4.0
7.	Gunnar I. Røe, Hammerfest	4.0
8.	Einar Røe, Hammerfest	4.0
9.	Odd Lyngedal, Øksfjord	4.0
10.	Frank Solstad, Hammerfest	3.0
11.	Knut Thomassen, Øksfjord	3.0
12.	Stål Heggelund, Hammerfest	3.0
13.	Johnny Tingvoll, Øksfjord	3.0
14.	Jan Egil Kivijervi, Hammerfest	3.0
15.	Stefan Plapp, Hammerfest	3.0
16.	Harry Mathisen, Hammerfest	3.0
17.	B. Kristoffersen, Øksfjord	3.0
18.	T. Torkildsen, Hammerfest	2.5
19.	Truls Martinsen, Øksfjord	2.5
20.	Arne Kjell Solstad, Hammerfest	2.0
21.	Per-Ståle Larsen, Hammerfest	2.0
22.	Steve Staurvik, Øksfjord	2.0
23.	Trond Wilhelmsen, Øksfjord	1.5
24.	Viktor Paulsen, Hammerfest	1.5
25.	Geir Reite, Hammerfest	1.0
26.	Hans M. Pedersen, Hammerfest	1.0

Børge Svanholm

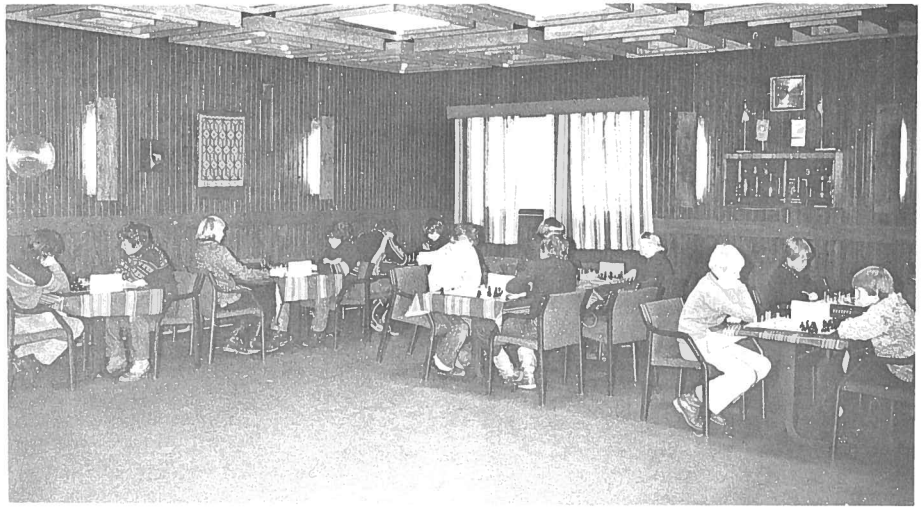

Sjakk utvikler konsentrasjonsevnen. Kanskje en idé å innføre som obligatorisk fag i grunnskolen?

Siste rundes antiklimaks: Tor-Arne Paulsen (t. h.) slar Øksfjords mesterspiller Thor Egil Dahl. — Nerveoppgjør!

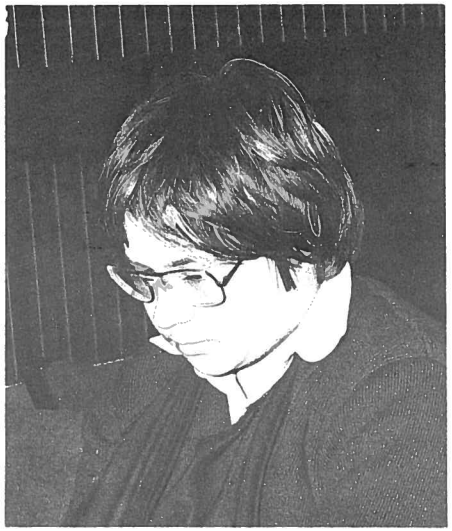

Jan-Ivar Thomassen har gjort kollossale framskritt det siste året.

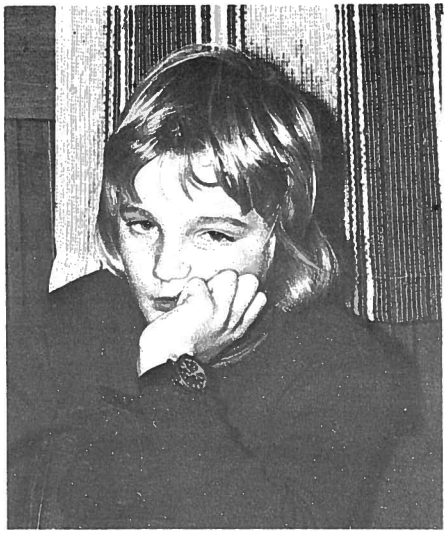

En sliten Geir Næssvik «hviler ut» etter en forrykende innspurt.

Premievinnerne samlet på ett brett. Fra venstre: Tor-Arne Paulsen, Jan-Ivar Thomassen, Thor Egil Dahl, Geir Næssvik og Jan-Erik Olsen.

Vi beklager!

Vi gjorde en tabbe i nr. 6/79 da vi viste feil tabell for Helgelandsmesterskapet 1979.
Vi håper dette kan være oss tilgitt, men bringer i alle fall den rette tabell idette nummer av bladet.

1.	Sigurd Wærstad, Sømna	+7	=4	+17	+2	=3	4.0
2.	Øivind Aleksandersen, Sandnessjøen	+8	+19	+9	-1	+4	4.0
3.	Magnus T. Olsen, Sømna	+11	+13	=5	+14	=1	4.0
4.	Steinar Arnø, Mosjøen	+22	=1	+8	+5	-2	3.5
5.	Dag F. Karlsen, Sandnessjøen	+10	+6	=3	-4	+11	3.5
6.	Willy Bjørnli, Brønnøysund	+15	-5	+13	=11	+7	3.5
7.	Elling Greger, Sandnessjøen	-1	+16	+19	+9	-6	3.0
8.	Arne Andreassen sr., Brønnøysund	-2	+21	-4	+19	+16	3.0
9.	Atle Olaussen, Sømna	+14	+18	-2	-7	+13	3.0
10.	Freddy Strømmen, Sømna	-5	+15	-11	+17	+14	3.0
11.	Odd A. Vedal, Brønnøysund	-3	+12	+10	=6	-5	2.5
12.	Steinar Lande, Brønnøysund	-13	-11	=16	+22	+15	2.5
13.	Gunnar Vedal, Brønnøysund	+12	-3	-6	+21	-9	2.0
14.	Reudar Kvidal, Sandnessjøen	-9	+20	+18	-3	-10	2.0
15.	Bjørn T. Rosenvinge, Sømna	-6	-10	+22	+18	-12	2.0
16.	Ingvard Johansen, Sandnessjøen	=17	-7	=12	+20	-8	2.0
17.	Jahn Nicolaisen, Mosjøen	=16	+22	-1	-10	=19	2.0
18.	Tor K. Brandth, Sandnessjøen	+20	-9	-14	-15	+21	2.0
19.	Oddvar Kjølsø, Brønnøysund	+21	-2	-7	-8	=17	1.5
20.	Brynjar Kroknes, Brønnøysund	-18	-14	=21	-16	+22	1.5
21.	Per Dypvik, Sandnessjøen	-19	-8	=20	-13	-18	0.5
22.	Stig Rølvåg, Sandnessjøen	-4	-17	-15	-12	-20	0.0

NORD-NORSK SJAKK

CHINON

FÅR DU HOS SMALFILM-SPESIALISTEN

2 ÅRS VERDENSGARANTI

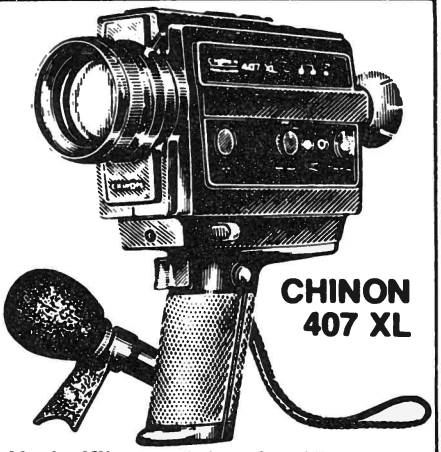

CHINON 407 XL

Ny lydfilmopptaker fra Chinon. 4X motorzoom. Objektiv 1,7/8-32 m. 220 gr. sektorblender velegnet for filming i dårlig lys. Kompakt design og velutstyrt som alle Chinon opptakerne. Leveres komplett med veske og mikrofon.

2.135,-

TORE LEIN

9000 TROMSØ — Telefon 85 618

Trykk: A/S Karasjok Produkter